時事新報

中華民國二十年三月十四日（星期六）
今日本報二張半
[illegible]洋三分八厘
第八千三百六十五號
中華郵政特准掛號立券按照總包特別優待寄送之報紙
上海山東路一六二號 電報掛號六六九〇
經理室電話一九三六〇 編輯部電話一二六三五 營業部電話一一七八六

定報價目
中國境內（日本朝鮮台灣同）每一個月一元一角 三個月三元二角 六個月六元三角 全年十一元
●歐美各國及南洋羣島每月二元六角 全年[illegible]
●香港澳門郵票不收 ▲二角報費先惠

廣告價目
提要 報名下 特別短行 特別長行 [illegible]

世界名著叢書

近代教育學說

Boyd H. Bode 著　馬復　李溶 譯　蔡元培先生序
金字精裝一厚冊 定價洋二元

本書爲美國Boyd H. Bode教授的傑作。內容係根據近代各教育大家之最新教育哲學和教育學說，擷其精華，下以明確的結論。成此一部名著。蔡元培先生說：『今讀馬復李若泉二君所譯美國鮑德之近代教育學說一書，其學說之精博，立論之正確，洵不愧爲近代教育學上一大貢獻。此書的優點有三：一以平民主義爲出發點，很合乎我國民族之需要，二根據行爲派的心理學，討論教學上的一切根本問題，得到教學上一種最新的科學方法，三綜合近代教育學說，指示出一條正確的途徑。』可見此書之價值矣。全書分三編；第一編總論。第二編課程組織的學說，第三編學習的新心理學。章目分列如下：第一章美國平民主義的遺規　第二章課程組織中的朝向需要　第三章論理學和心理學的教材組織　第四章課程組織和一致意見　第五章課程組織和職業分析的方法　第六章社會學定命的教育目的　第七章設計法　第八章科學方法和新心理學　第九章習慣和思想　第十章教育中的平民主義運動　第十一章平民主義社會中的文化理想　第十二章科學方法和高等教育　第十三章特殊義務之對抗普通教育　第十四章智力測驗的教育表　第十五章科學方法和教育學說此書可謂近代教育學說之集大成。今以極流暢極精微之文筆，將原著全部譯出，以介紹於吾國教育界。

文化進化論

Charles A. Ellwood 著　鍾兆麟 譯
金字精裝一厚冊 定價洋二元

本書爲美國Charles A. Ellwood的傑作。氏在大學教文化人類學課程，已有二十餘年之久。此書爲其研究的結晶。對於社會進化和文化進化中的文明傳說，以及各種要素源流說，作了事實方面的解釋。全書分二編，目次如下：（上編）第一章社會進化與文明進化　第二章文化發展中的階段　第三章文化進化的性質與順序　第四章文化進化原因的學說　第五章初民概念與文化模式的起源　第六章物質器具的進化　第七章食物過程的發展及其病理學　第八章農業的發展　第九章戰爭的發展　（下編）第十章衣服和身體裝飾的發展　第十一章房屋的發展　第十二章美術的發展　第十三章財產的發展　第十四章家庭的發展　第十五章法律和政治的發展　第十六章道德的發展　第十七章宗教的發展　第十八章教育和科學的發展　第十九章文化的回顧和預期　每章都係搜集科學證據立論，毫無附會的臆說；從本書中可以看見數千年來，人類發展的眞正途徑；書中圖表豐富，譯筆忠實流暢，用做大學裏人類社會起源和社會進化諸課程的讀本，最稱適當。

▲盧騷懺悔錄　張競生譯　精裝一冊 二元四角
▲女優泰倚思　徐蔚南譯　精裝一冊 二元
▲青年期的心理與教育　李浩吾譯　精裝一冊 二元四角
▲人生鑑　傅東華譯　精裝一冊 二元四角

世界書局新出版

（通4）

上海會計師公會會員 公平會計師事務所 潘肇邦 吳徵
會計師爲永益洋布號召盤公告
査本會計師等於民國十九年十二月二十九日奉上海法租界會審公廨諭令委派爲西門路永益洋布號清算員業經登報公告在案茲將該號存貨生財裝修召盤凡有意受盤該號者請惠臨本事務所接洽可也
中華民國二十年三月十三日
事務所 河南路十四號四樓 法大馬路四十一號二樓 電話一五二三八一九 一八二一一

上海會計師公會會員
陳超崙會計師遷移通告
本會計師業已遷移北京路九十六號四樓辦事各界如有會計上之證明檢查組織管理調查清算等項委託者請賀臨敝事務所接洽爲荷
事務所上海北京路九十六號四樓

上海會計師公會會員
陳超崙會計師受任同春申莊常年會計顧問通告
事務所上海北京路九十六號四樓

上海會計師公會會員
陳超崙會計師受任周鼎新草帽棧常年會計顧問通告
事務所上海北京路九十六號四樓

上海華商證券交易所股份有限公司換給新股票通告
案査本所前用之股票業經登報公告聲明自應重換新票以資一律茲經理事會議決定於三月二十日起每日上午十時至十二時下午二時至四時請各股東持原有股票至本所總務科換取臨時收據俟一星期後憑該收據來所掉換新股票幸勿遲延再掉換股票手續原戶換原戶或原戶有零數而併整數者概不收費如欲更換戶名抑係原有整數而改分零數者須仍照從前過戶辦法辦理特此通告

上海泰康潤赤金舖
本號發兌泰字十足烚赤潤記驗金專收各路荒金砂金以及原當飾金各國金洋等如蒙賜顧無不克己以廣招來
地址山西路即盆湯弄絲業會館弄內第一九五號 電話一五一四一號

中國通商銀行發給股息告白
本銀行第六十七屆結帳自民國十九年七月至十二月底半年發給股息八釐計算照章於本年三月一日起惟是日適逢星期例假請於二日起持票向本銀行收取特此通告尚祈公鑒

今日江灣賽馬
今日及明日本會舉行第一七〇期賽馬每日下午一點鐘起賽各賽十一次（江灣大香賓賽定四月六日舉行）特此佈告
萬國體育會謹啓

津浦鐵路管理委員會招標承辦飯車廣告
承辦二〇一次二〇二次京平達特別快車及一次二次特別快車之飯車並三等木兩客車小賣事業如願承辦者請向浦口本會車務處領取說明書投標章程及標函等限於二十年三月二十五日十二時以前送到過時無效并於是日下午三時在本會當眾開標再該項營業於本路管轄範圍內自當予以相當維護以免受累特此廣告
本會爲招徠起見現擬招新[illegible]

京滬 滬杭甬
鐵路管理局通告
本路現因金價騰貴料價日昂營業收入不敷開支甚鉅頃奉鐵道部令自本月十六日起將客貨運價略予修改以期稍有增益辦法除將新訂價目表發站張貼外特此通告周知

京滬 滬杭甬
鐵路管理局通告
頃奉鐵道部令飭所有客貨運代收之整理交通附捐應自本年三月十六日起撤銷等因除飭遵照實行外特此通告周知

昌興公司
日本皇后船
准於國歷三月十八號禮拜三由滬直放香港往兼小呂宋
船內侍役週到頭二等有來回票售期限四個月統艙亦可搭女客請駕臨外灘四號本公司客票間接洽 電話六五五八一

交通部 國際電信局
考驗船舶無線電台報務員通告
[illegible]

華東商業儲蓄銀行廣告
本行資本國幣壹百萬元業奉部頒營業執照專營商業儲蓄銀行業務手續簡捷待遇優厚自開幕日起一個月內（三月九日至四月八日止）各種存款利率照章增加一厘如荷光顧無任歡迎
營業種類　(一)存款　(二)放款　(三)滙兌　(四)押滙
儲蓄種類　(一)活期儲蓄　(二)定期儲蓄　(三)零存整付　(四)整存零付　(五)預定整數　(六)存本付息　（各種章程承索即奉）
行址　天津路九十九號　電話　六四七一二　六四七一三號
營業時間　上午九時至下午五時　星期日上午十時至十二時

中南銀行添設虹口分行廣告
本行爲服務社會便利顧客存付款項及委託事件起見特於虹口添設分行茲經籌備就緒擇於三月十五日開始營業尚希各界惠臨賜教無任歡迎
地址北四川路老靶子路北首　電話四一九八六　六六一八一

上海金城銀行儲蓄部新增特種儲蓄存款廣告
(一)特種整存整付存款　例如一次存入本洋一千一百七十四元六角三分滿廿年可得本息洋一萬元　一千八百八十四元四角五分滿十年可得本息洋五千元
(二)特種零存整付存款　例如每月存入本洋四十八元九角六分　二十四元四角八分滿十年可得本息洋一萬元　五千元
(三)特種活期存款　此項存款以五十元起碼至五千元爲止一次存付不得零星支取如遇需用可隨時支付本息按時期之長短定利息之多寡既獲活期便利又享定期利益
印有詳章函索即寄
本行地址　江西路二百號　辦事處　靜安寺路卡德路口七八一號

上海女子商業儲蓄銀行儲蓄部廣告
儲蓄！可以養成人們儉樸的習慣
儲蓄！可以解決人們經濟的困苦
敝行儲蓄部創辦至今保障穩固聲譽素著會計獨立董事經理擔負無限責任茲爲儲戶支用存款便利起見將活期存款分甲乙兩種　甲種備有支票以供家庭或個人給付款項之用　乙種憑摺收付存取迅速並爲養成兒童儲蓄習慣特備精美儲蓄盒對於兒童儲蓄每戶奉贈一隻至各種存款利息優厚辦法妥善備有詳章函索即寄
行址　上海南京路三九二號（即虹廟東首）
營業時間　上午九時起下午四時止　星期日上午九時至十二時止
電話　六四八六二　六四八六三　六四八六四　六四八六五

上海浙江興業銀行
房地產信託部分配存戶紅利通告
四川路七四號
本部賬目每半年決算一次所有十九年份下屆決算業已辦竣並經會計師審核蓋章證明眞確凡定期分期長期各項存款照章應分紅利計得年息三厘三毫連同保息七厘合得年息一分另三毫此項紅利俟本款到期時一併支付除另印決算賬略以備存戶索閱外特此通告

本部營業概要
(一)房地產押欵　(二)房地產經租　(三)房屋打樣　(四)代客買賣房地產　(五)代理各項保險　(六)兼收各種存欵
存欵詳章函索即寄

招商局船期
[illegible]

社評　中日法權開始交涉

南京電訊、中日法權交涉、十二日開第一次會議、聞我國政府主張無條件卽時撤廢領判權、日本方面提案之內容如何、不得而知、但據重光代使語聯合社記者云、「中國主張與日本提案相去懸殊、務須使中國之希望、與日本之利害、適當調和、得圓滿之結果」、推其言外之意、此次日本政府對我國撤廢領判權之要求、猶未肯立刻拋棄也、

領事裁判權制度、爲二十世紀以前之產物、帝國主義之國家、乘滿廷積弱不振之時、陸續在華獲此非法之權利、藉作侵略之工具、距今已數十年、多數國家雖已放棄、然英美法日等國、尚依然保留此不正當之制度、殊爲遺憾、夫領事裁判權一日不能廢除、卽中國統治權一日不能完整、是以各國在華之領事裁判權、非悉數撤廢不可、我國政府、於十八年十二月二十八日、發布撤廢領判權之命令、原定自民國十九年一月一日起、凡僑居中國之外國人民享有領事裁判權者、應一律遵守中國中央政府及地方政府頒布之法令規章、嗣以國內亂事發生、各國藉詞延宕、或堅執緩進之態度、主張分期撤銷、今者我國海宇底定、全國統一、民刑法典、業已頒布、新式法庭、到處設立、關於處理外人審判事件、決不讓於他國、自毋須採分期撤廢方式、且我國受外人領事裁判權之蹂躪、隱忍已久、再無姑息之餘地、本年五月開國民會議之前、一律收回、是吾國政府既定之方針、及人民一致之願望、其未經拋棄領判權之各國、斷斷乎不容再作遷延不決之觀也、

昨年三月、中日關稅協定成立之時、我國外交部長、已提出法權交涉基礎案、旋以種種事故、遷延復遷延、直至今日、重光代使方奉其政府訓令、與我國政府開始談判、已感落後、蓋日本居於東方鄰國之地位、應先英美法提議交涉、尤須在什英美法未拋棄領判權之前、首先作無條件之拋棄、庶幾可轉移中日兩國之感情、及博得遠東外交上領袖之資格、須知領事裁判權制度、在獨立國家萬不能存留、如暹羅、如土耳其、均已撤廢、再以日本往昔歷史而言、對於我國受領判權之束縛、更應表示十二分之同情、彼邦當「居留地外交」時期、呻吟於各國領事裁判權制度之下、其痛苦情形、正與我國現在相同、若外國居留民之現行犯、不能施以處罰、外國商船之祕密輸入、不能加以制裁、縱提起抗議、而一切依其領事裁判權、曖昧了事、此種事例、具載於該國史籍之中、班班可攷、當時日本朝野有志之士、關於領事裁判權之撤廢、何等慨慷激昂、卒以美英兩國先後同意、乃達改正條約之目的、於是幽鬱不伸之民氣、始得昭蘇、日本政府及其人民、翻此一頁痛史、對我國撤廢領判權之要求、宜如何發生同感、宜何如與以援助、宜如何爲無條件撤廢之聲明、今較之英美等國、苛求反甚、可謂忘却本身之經過、重光代使云、「須使中國之希望與日本之利害適當調和、」夫我國要求日本放棄領事裁判權、係依正義公理、豈尚有調和可言哉、

本報提要　（十年三月十四日）

▲昨國府會議決　限期編造二十年度預算厲行　審計制度　國府代辦官吏懲戒　設立警察總監　特任吳鐵城爲總監鮑文樾　任參次　綏靖期間展期四月

▲中美銀借款問題　林百克將關係案寄京　幷說明經過美議會　十月再開我如需要仍可通過

▲外王報告　㈠捷克新使星期一到京呈國書　㈡莫德惠等定十五日（按另條消息莫改念一日起程）赴俄　㈢法權問題我方期必達到目的　㈣土使到京商訂商約

▲張定月底到平

▲陳濟棠令李揚敬師經韶入贛協剿贛匪期必肅清

▲外蒙又到俄兵三千有侵入內蒙狀

▲青海番民推代表來京謁蔣

▲兩路貨運實行增價二成

限期編造廿年度預算

厲行審計制度…國府代辦官吏懲戒　設立警察總監…特任吳鐵城爲總監　鮑文樾任參次…綏靖期間展延四月　通令提倡造林…每省咸須培植苗木

昨國府會議決七案

（本報十三日南京電）十三日晨第十四次國府會議、出席委員王寵惠朱培德蔡元培邵元冲蔣中正于右任、由蔣中正主席議事程序如下、

報告事項　㈠行政院將彙院長呈、爲前奉令飭將院部處會非必要之附屬機關或臨時組織、依照奉頒原則擬具裁併計劃、並擬定最小限度之組織及員額等因到院、自應遵照辦理、並經轉飭所屬各部會一體遵辦去後、茲據先後具報前來、理合將所有本案辦理各情形分別撮要報請鑒核案、

討論事項　㈠決議(子)責成財政當局及管有收入之院部會、根據最近年度收入實況、編二十年國家總收入預算書送核、毋許闕略、(丑)責成軍事當局、根據現有兵額、採儘量縮小單位編制、造具二十年度軍費經常預算、另將現在剿匪費用及裁遣軍事高級機關費用、編造臨時預算、(寅)嚴定編造預算違誤程限罰則、逾限者免官、其應造預算、由上級照舊案代編、無論文武大小機關、一律厲行、不許寬假、(卯)厲行審計制度、嚴定各機關長官及會計人員解除責任期限、自二十年度起、凡經管冊報、逾六個月未能領得解除責任證書者、現有職務無論已否升調、一概予停職、其卸職者停止叙用、㈡決議、官吏懲戒委員會未成立以前、所有懲戒事件、由國府代辦、㈢決議、綏靖督辦公署暫行組織條例內所規定之綏靖期間、均予展延四個月、㈣決議、於行政院之下、設一警察總監、掌理全國警政、首都警察廳移歸統轄、各省市公安機關、兼受其指揮監督、並交立法院本此原則擬具組織章制、修正關係法規、㈤決議、特任吳鐵城爲警察總監、㈥決議、任命鮑文樾爲參謀本部參謀次長、㈦決議、通令各省培植木苗、提倡造林、每省政府至少須有苗圃四十畝、每縣政府至少須有苗圃五畝、逐年栽苗發放、並以造林事業辦理之成效、視爲該管府縣考績中之最重要事項、

張學良月底赴平

副部處長人選在銓衡中

（本報十三北平電）危道豐日前可點竣、本人月底來津、昨抵平、稱張學良月底定莅、轉瀋復命、再入關籌備副部事、副部各處長人選在銓衡中、（本報十三北平電）今日晉新劫利蓋機一架飛平、日內戢翼翹飛瀋、幷航空部已由東北接收、今日電津寓、謂大同駐軍廿收、

導淮利用英庚款

庚款董事會內獲一席　該會議決依應得款額發行公債

▲本報十三南京電　導淮會委員會、今日開臨時會、討論借用英國退還庚款問題、決議㈠呈請蔣主席提議、就應得之款項總額、充作基金、請於庚款董事會內加入導淮委員一人、㈡照英國庚款未到期部分、內本會應得之款項總額、充作基金、陳委員其采陳委員輝德擬具發行公債辦法、

平漢路恢復安全

蕭師兩處均有捷音

（本報十三漢口電）平漢路政府青年團暨工會等機關、自蕭之楚師接防小河溪後、旅長王正召民衆、組織剷共衛團、又劉健團第三營、協同保衛團第二中隊、在營店集擊共匪、斃匪十餘名、並抄獲僞匪政府文件、又在南湖抄獲僞軍委會設立之學校一所、僞交際何方順王一克二人、又沉匪船兩隻、並破獲沔陽縣蘇維埃政府及區名均已正法、異常安全、故十三日增快車開平、（本報十三漢口電）蕭之楚師進駐仙桃後、王旅鞏固一營十日擊潰官當湖之匪數百、

八路軍綏靖贛南

陳令李師經韶入贛

（本報十三南京電）八路軍駐京辦事處消息、陳濟棠爲蕭清贛匪、令李揚敬師集中韶關待命開發、必要時、陳或親臨督剿、駐桂一師一旅、梧州方面已撤回、餘在陸續撤讓中、日內可畢、（本報十三香港電）六十師後方訊、蔣光鼐今日抵贛州、六十三師師部定十七日由韶歡宴、二陳及軍政要人均到、幷請省市黨委陪席、甚歡、（本報十三香港電）陳濟棠今晚在退思園舉行軍政聯歡、陳團長率赴韶關、暫駐蕉善後署、

張繼到津

接洽民選事

（本報十三北平電）冀民選事務所今日函促省黨部迅速指導各團體如期改組成立、以便着手選舉、（本報十三北平電）張繼今十三日赴津與民政廳商民會選舉事、（本報十三北平電）張繼今日來津視察黨務、並商民選、王玉科劉不同等定明宴張、（本報十三北平電）冀省各縣黨部多未恢復、今日省黨部派審查員數十名、分往督促成立、（本報十三北平電）冀商聯會函張繼、省黨部令撤會停止活動、查商會法、並無黨部可令停止活動規定、公黨國柱石、尚乞主持、

莫德惠赴俄改期

念一日行

（本報十三南京電）外交部息、莫德惠電京、改念一日啓程赴俄、（本報十三南京電）外部接莫德惠自哈來電、謂準念一日出國、錢泰許建屏均將北上同行、

朱培德赴浦

檢閱孫連仲部

（本報十三南京電）朱培德定十四晨赴浦檢閱孫連仲部、

俄兵又開到外蒙

有侵入內蒙狀

（本報十三南京電）平訊、外蒙又開到俄兵三千、分紮內外蒙交界地、肆刦牛馬、有侵入內蒙狀、

外王報告

捷新使星期一呈國書

莫德惠等定十五日離哈赴俄　法權問題我方期必達到目的　土使到京商訂中土通商條約

（本報十三南京電）王正廷十三日上午在外部大禮堂接見各報記者、報告最近外交情況如次、㈠中國與外國所訂完全條約、即所謂友好通商航海條約、如友好關稅法權各問題、均歸納在條約中、對於一切不平等各點、均已於條約上完全說明、其最完備者有二、一爲中波友好通商航海條約、二爲中捷友好通商航海條約、中波商約簽字後、因內有數點波政府不大明瞭、致雙方批准手續尚未完成、中捷商約簽字後、雙方即行批准發生效力、捷克第一任駐華公使費哲爾、業已抵滬、定十六日上午來京、正式呈遞國書、㈡現國府已籌劃在波蘭捷克加添使領、㈢莫德惠決十五日由哈動身赴俄、外部所派專委、在哈與莫同行、其他院部所派專委、亦在準備中、㈢外部現在致力法權問題、正與有關係三國積極談判、中英方面在休假期中、仍與英使繼續進行、美方由伍朝樞與美國務卿接洽、法使原定十日南下、嗣以祕書病故、致耽擱約下星期可來京協商、現已有十之八與各方意見接近、惟尚有重要數點、相距大遠、然我方意見堅決、無可讓步、希有關係各友邦能體察我國政府與國民之意旨堅決、而毅然容納我方主張、如此則法權問題、可於最短期間有完全解決之希望、（本報十三南京電）土使昨由滬來京謁外王、接洽中土商約、並報告土加入歐洲聯邦之經過、

國外紀念總理禮

美德使署均熱烈舉行

（國新社十二華盛頓電）今日中國公使署聚集名人若干、舉行中山先生逝世六周紀念、美人與禮者有林百克等、先由伍公使演說中山先生革命之功績、繼之者復有數人、卒乃靜默三分鐘、禮成而散、美國各地凡有華僑者均舉行此禮、（國新社十二日柏林電）此間中國公使署、今日舉行中山先生逝世六週紀念、華僑全到、德外交部要人及德人士之服膺中山學說者、皆往參加、蔣作賓公使演說中山先生生平事蹟人格、聽者莫不動容、德國新簡駐華公使德勞曼博士與德國遠東學會書記林德博士等、亦皆演說、深致推崇之意、

歐亞航空

日內試飛

▲本報十三南京電　歐亞航空機已裝妥、機師亦到滬、二三日內試航、由滬飛平換機飛滿州里、

粵東江匪將清

香翰屏到省報告

（本報十二廣州電）香翰屏來省報告東江防務、據談東江匪部大部已肅清、只餘南嶺古大成部千餘人、經派隊三次圍剿、殲滅在即、所部現均駐潮揭梅蕉一帶、

鄂省府禁職員

參加跳舞

（本報十三漢口電）鄂省府通令各機關嚴禁職員參加跳舞、

平津所獲共黨

將由黨軍會審

（本報十三北平電）平津所獲共黨、由平市黨部與衛戍部會審、業經吳鐵城與張學良商妥、黨部日內派員到衛戍部、（本報十三北平電）于學忠今晚赴瀋、請示平副部組織、等四問題、黨部會審共黨、侯于歸實行、

江北駐軍調防

（本報十三徐州電）駐邳縣騎三師張占魁部奉綏靖督辦張令調防睢寗宿遷清匪、

滬領事團

未經我正式承認　外部無接洽必要

（本報十三南京電）王正廷談、滬領事團、外交部始終未承認、一切由滬市府直接交涉、（本報十三南京電）滬市府電外部、領團來接洽工部局被告事件、外部復電、領團非正式法團、我國始終未予承認、無與接洽必要、

臥病京寓

馬鴻逵　蔣主席親往慰問

▲本報十三南京電　馬鴻逵臥病京寓、蔣主席十三日晨親往慰問、賀耀組朱培德亦於昨今往問、就病榻略談、馬病尚須二三日可愈、

青海番民擁中央

推代表來京謁蔣

（本報十三南京電）青海番族代表官賓才仁倘　噶勒丹錫埒呼圖克圖　代表齊作巴日前抵京、已謁馬福祥報告番民擁護中央誠意、定期謁蔣主席、詳告邊地情形、官保語記者、青番民約四五十萬、少數業農、大半牧畜、全授藏文、未識漢文者、此來特轉達番民擁護中央誠意、

銀行法嚴寬有度

立法方面已煞費苦心

（本報十三南京電）立法院通過銀行法後、滬銀行界以爲太嚴、行政機關則以爲太寬、頃據某起草委員談、該項法規過嚴則實行不易、過寬則防弊失效、至行政機關意見、關於準備金存放辦法等、尚未能適合現在國情、又該法不准以本行股本投資、爲各工商業或爲他行資本、爲各國銀行法通例、

航空會議

籌備業已就緒　下月一日開幕

（本報十三南京電）全國航空會議由航空署派曹寶清等籌備已妥、定四月一日開會、出席人員如軍部長次長、航署長科長等外、各省市各派一人、航空機關出席人數視大小而定、中央部分爲四人、東北、[illegible]分三人、粵皆各二人、

冀省財難

將裁員減政

（本報十三北平電）王樹常今晨電省府、稱財政困難、亟宜裁員減政、省府決提出下次會討論後、通令各機關遵行、

皖鹽附捐

財部令先撤銷　再商抵補辦法

（本報十三南京電）皖省新任財政廳長劉彭翊向財政部接洽皖省江鹽捐撤銷後抵補辦法、財政部復須先取銷、再商善後、▲本報十三南京電　財部電皖省府速取消米鹽兩捐、按月由中央補助政費十萬、

到京謁蔣

劉珍年　報告膠東現狀

（本報十三南京電）劉珍年到京、報告膠東現狀、今晚蔣總司令在總部邀宴、

東鐵節流

下月起實行

（哈爾濱電）東鐵路局連日會議節流辦法、下月起各項支出將減縮十分之一、

青佐水綫合同

三部長審查完竣

（本報十三南京電）青佐水綫合同草案、行政院交外交交通鐵道三部長審查、已竣事、下週國務會議通過後、可簽字、

（本報十三徐州電）十二日已出發之第十二師金漢鼎部仁旅、開始北調、十一日陳傳文旅過徐轉車赴臨城填防、

荊有岩昨來滬

與宋商華北財政

（本報十三南京電）冀財特派員荊有岩十三日赴滬謁財宋、縮商華北財政問題、

滬郵工事件

俞飛鵬再來調解

（本報十三南京電）滬郵工要求事件、俞飛鵬十三日再赴滬調解、

京平試航機

昨日回京

▲本報十三南京電　京平航空已定下月一日開航、航空公司前派甌開一號北上試航十三日午後由平駛回、三時安然抵京、幷帶當日平報紙、

京自治區劃竣

區長將發表

（本報十三南京電）京市自治區劃分、全部完成、區長即發表、將實行人民宣誓登記等工作、

京杭公路

定五月一日通車

（本報十三南京電）京杭公路定五月一日通車、

工業研究機關

實部令設

（本報十三南京電）實業部令各省市設立工業研究機關、注意改良技術、

陸大定期移京

暑假實行

（本報十三北平電）陸大由平移京已定暑假實行、京址在薛家巷、

監察使行署

組織法將起草

（本報十三南京電）于右任令監察院參事處起草監察使行署組織法、

報告祕魯政情

魏子京

（本報十三南京電）外部接駐祕代辦魏子京電稱、祕魯軍政府主席辭職後、即出洋考察、由前內長代攝、並掌軍政、

仿造商標處斷

立法院將付討論

（本報十三南京電）立法院商法起草委員會十三日開會、討論仿造商標處斷案、決仿造與僞造不同、惡意影射依刑法處罰、交下週大會通過、

陳延烱回浦局

（本報十三南京電）陳延烱十三晨回浦、▲本報十三徐州電　津浦整委長陳延烱十二日在徐視路畢、過徐返京、

中美銀借款尚有機會

林百克將關係議案寄京幷說明經過　美議會十月再開我如需要仍可通過

—畢德門氏原案之譯文—

（本報十三南京電）政訊、中美銀借款　因中國未正式表示、在停頓中、林百樂不日由滬赴美、繼續接洽、（本報十三南京電）關係救濟銀價、美國參議院有三提案、㈠制止印銀向華傾銷、㈡對華借款進行、㈢召集國際銀價會議、三案已由林百克寄京、正由王寵惠等繙譯中、（本報十三南京電）林百克近有數電到京、述美參院對銀借款案二讀通過、因中國無具體表示、美官方誤會中國無借款需要、故此案大會未提出、幷謂本年十月參議院將再開正式會議、希望我國能於六月以前　有一表示到美、仍可通過、再定辦法、美參議員畢德門氏、前曾向其本國議會提　出貸銀中國一案、由美參議院外交委員會審查、因國民政府對於借款之態度、並無正式表示、故未有決議、但聞此案於下屆國會開會時、將重行提出、茲據美國聯合　通信社發表、中美銀借款議案之內容如下、

美國參議院由　外交委員會與其分委員會、調查並考慮中美兩國之商業關係、及其突然衰落之原因　與補救方法、當於委員會報告中得到如下之事實、中國政府、經一致的證明、係一良好政府、爲在華經營　商業之美僑所滿意、中國於數年以來、受內亂及戰爭之影響、此項戰爭、因一般軍閥不耐失勢而起、而和平、勤勉、忠實能幹之民衆、則爲生計所迫、投入軍中、今國民政府已獲勝利、除土匪騷擾之外、內亂亦已停止、惟國民政府缺乏之金錢謀國內之開發、藉使數百萬飢又餓　失業之人民、咸有職業、至於稅收所入、大半須償還國債、且因條約關係及國內情形、欲大增捐稅、一時殊爲困難、中國之發展、又因運輸不便而受阻礙、中國之道路、在美國可稱爲汽車路者、不過七八千英里、鐵路亦祇七千五百英里、據可靠消息、國內人民、因飢寒而死者、日有二千人、故必須使之得有工作、否則亦頗危險、彼因對華貿易而興旺之各國、若不與以道德的、智識的、經濟的援助、則國民政府實行其開發國內與維持和平之計劃、將極其艱苦、以參議院所得之證據、足見中國若得太平、及運輸上之便利、則于數年之內、其商業發達、可十倍于今日、東方及熱帶各國之人民、皆不信用紙幣、因現銀不易毀滅、故常用作貨幣、或藏之地中、或製爲飾物、或納諸腰間、以謀保存、而紙幣則容易毀滅、納諸腰間、轉瞬即將破爛、不可復用、中國工資紙廉、勞動家辛苦數月、始能積資易得少許之金貨、以便保藏、就中國之風俗情形而論、欲捨銀本位　而改用金本位、或他種本位、即令可能、亦須假以歲月、中國欲救其目前之急、必須用銀、若以銀貨與中國、供鑄造輔幣、付給工資、及購買物料、以供開發國內之用、則可和平與旺、而增加其對外貿易、中國爲美國之天然市、除日本外、美國爲中國最接近之強隣、兩國人民、互相稱道、互相尊敬、蓋其友誼由來已久、故中國人民、樂用美貨、非極貧困、不願購買低廉之物、中國之大、等于美國及墨西哥合併之面積、且有四萬萬勤勉之人民、希望能得安居樂業之機會、英國如能扶助其國內之發展、與中國人民以雇用之機會、則可使美國大部分剩餘之生產、得有銷路、中國如能和平發展、則用於此項發展之任何墊款、皆有充分之財力可以償還、故參議院請以調查所得之事實、及其他材料、呈報總統、如與政府之利益無背、敬請其與國民政府及他國政府之與中國有條約關係者、討論談判、期與國民政府以道德的、智識的經濟的援助、並向總統建議請其審察以下各項之可行與否、㈠集合銀款、以此供給國民政府鑄造銀幣、充指定之用途、並依照協定之方法用之、其償還之時期與方法、另行議定、㈡考慮可否利用美國國庫中現存之標準銀幣、於此項現銀之集合、或以銀供中國作鑄幣之用、㈢考慮可否以此項現銀作爲貨物供給、不問其市價或與金之比價如何、將來亦作爲貨物償還、（完）

派劉永慶來京

報告川事　李其相

（本報十三漢口電）劉永慶衡李其相命來漢、十二日向何成濬報告新六師情形、並陳述川事、劉即赴京謁蔣主席、

宴英美使

陳紹寬

（本報十三南京電）陳紹寬十三日午在海部　宴英美二使、並邀王正廷李錦綸劉瑞恒英代總領　默思英使館參贊台克滿史德靈　美使館參贊司史敦鐵部薩司長　外部之司長作陪、盛極一時、

百齡機

補而不膩

有意想不到之效力

百齡機處方修配・適合吾人體質・所以服後所得補力・即依次而見・詳之雖千萬言不盡・約之則後列十二款・即其大概也

第一步：開胃　第二步：潤腸　第三步：通便
第四步：消痰　第五步：理氣　第六步：旺血
第七步：生精　第八步：保腎　第九步：滋陰
第十步：健腸　第十一步：益處　第十二步：安腦

以上補力先後實現、服之愈久得益愈大、試服數天、即見奇效、耐心久服、却病益壽

贈送康健指南　承索每册附郵五分　開明詳細姓名住址即寄

大瓶二元　小瓶一元　各埠中法藥房中西藥房各大藥房以及各大商舖均有出售

上海白克路十四號　九福有限股份公司發行　分公司　天津　濟南　遼寧　重慶　新加坡

上海南京路　文明書局　春季大廉價

晉省府嚴禁毒品

電請中央准予製定單行法 販賣製造毒品者得處死刑

(太原快訊)山西省政府、前開第三次政務會議、對於嚴屬取締毒品一案、業經決定、電請中央、准予制定單行法、凡販賣製造金丹料面各毒品者、得處死刑、並通令各機關各學校、對所屬職員人等、嚴行考查、如有沾染嗜好者、即予斥革、倘有經人告發、查有確據者、應由主管人員負責、今日復開第四次政務會議、業將呈中央之電、及通令並查禁辦法等、擬就通過、茲錄原文於左、

致中央電 南京國民政府、蔣主席鈞鑒、竊查晉省厲行烟禁、垂二十年、對鴉片毒害、查禁綦嚴、亦頗收效、乃自十五年軍興以來、鴉片之害尚未剷盡、而含有嗎啡高根海洛因等毒質、製成之金丹料麪、又復乘機源源而來、此類毒質之輸入、不特影響國民經濟、甚且關係人種存亡、其害實較鴉片爲尤烈、而販運製造者之罪、似較吸食者爲尤重、遵令鈞府頒布禁烟法第六條規定、科處烟犯最高刑期、不得超過五年、並科罰金限於五千元以下、犯罪者既有倖生之路、即難戢其罪滿復犯之心、且以大利所在、查禁愈嚴、製販之方法愈巧、奸民則行險僥倖、政府則智力俱窮、非惟來源不能斷絕、彌漫且較前更甚、此種現象、實因刑法之輕、不足以懾其謀利之膽、若不加重治罪、實無救濟良策、擬懇俯念晉省麻醉品流毒特別重大情形、准予製定單行法、對於販賣製造金丹料面各種毒品情節較重者、得處死刑、以期迅撲毒燄、藉副鈞座苦心禁烟之至意、事關法令、理合電請示遵施行、山西省政府委員商震、張濟新、常炳彝、馮司直、仇曾詒、張維清、郭寶清、李尚仁、胡頤齡叩、印、

通令原文 爲通令事、查烟丹毒料、爲害最烈、被其毒者、不特戕賊生命、毀敗身家、而且危及國民經濟甚鉅、本省自舉辦禁烟以來、對於查禁各機關員役、及各學校教職員學生、吸食毒品、迭經訂定辦法、令飭遵照在案、乃各機關長官、姑息徇隱、舉發甚尠、既背本府厲行烟禁之旨、復違君子愛人以德之訓、須知政令所及、全賴優秀份子爲領導、各機關公務人員、及各校學生、均居優秀地位、嗜好不除、何以服民、現在本政府成立伊始、對於剷除毒害、抱定決心、爲此特再重申前令、併將前定查禁各機關人員販吸烟丹毒料辦法、附發一份、仰即遵照、並轉飭所屬對於所屬員役學生、均應隨時嚴行檢查、如有沾染嗜好者、立予斥革、並送交各該管法院、依法懲辦、倘有不認眞檢查、經人舉發、有確據者、除將本人依法懲辦外、並予該管長官以嚴重處分、事關烟禁要政、其各凜遵、勿稍玩忽、切切此令、

查禁辦法 (第一條)各機關長官及學校校長、對於所屬員役士兵及學生、均應隨時負責檢查、如查有吸食烟丹毒料嫌疑者、應分別停職開革、有實據者、幷送交該管審判機關、依法懲辦、(第二條)各機關長官及學校校長、對所屬員役士兵及學生、如有不認眞檢查、經人密報或舉發、有販吸烟丹毒料確據者、除將本人依法懲辦外、並予該長官以嚴重處分、(第三條)各機關長官及各學校校長由直轄最高長官、隨時查察、如有吸食烟丹毒料、或經人密報查有確據者、依法懲辦、(第四條)本辦法自公佈之日施行、(三月六日晚)

蘇省府會議紀

(本報十三鎭江電)江蘇省政府委員會今日開第三八一次會議、出席委員陳和、、陳其采、孫鴻哲、羅良鑑、李明揚、胡樸安、葉楚傖、主席葉楚傖決議案如下、(一)行政院令飭前江甯縣黨務整理委員會積欠經費一千五百十一元六角一案、轉奉諭照撥、仰即查案照撥案、(決議)令財政廳照撥、並將經過情形、呈報行政院、(二)民政廳呈爲據呈省土地局第二課課長馮鴻疇辭職、擬以周乃文補充、轉請鑒核加委、並咨部核辦案、(決議)照准、(三)建設廳呈爲遵令核議寶山縣請撥案將建設局與鄉縣合併一案、祈示遵案、(決議)寶山縣建設局應予保留、(四)南通縣保坍經費委員會委員長鍾慶之等呈、爲江岸坍勢、益加險急、懇乞准照原案、援照江南塘工待遇、撥款補助建築保坍工程、以全國土而拯孳黎案、(決議)必要工程應需經費由省庫地方、各籌半數、並行財建兩廳、

京市識字運動 昨日開幕

▲本報十三南京電 京市第五屆識字運動週十三日晨九時在市府行開幕禮、到五百餘人、主席周鍾炎、教部司長李蒸、市宣傳部長賴璉、市教育局長張忠道均講演、並組宣傳隊五十一隊、分途宣傳、本屆民權五十餘所定十八日開學、教局並定十七日召各校長教員開聯席會、

楊森將來京

中央派機迎

(本報十三南京電)中央將派飛機迎楊森入京、

艾羅補腦汁

唯一健腦聖藥

效力偉大 絕無流弊

大瓶三元 小瓶一元二角半

上海中法藥房總發行 全國分行均有出售

綏遠駐軍

編遣前之調查

(歸化特約通訊)綏遠連年饑饉、匪患頻仍、去歲戰後、大軍雲集、人民負擔尤重、所有全綏駐軍概數、記者曾於以前通訊中述及、茲復加以調查、將編遣以前綏遠各地駐軍人數及所在地探錄如下、(一)步兵 第三軍軍長王靖國、司令部駐綏遠新城東街、第七師師長田繡章、師部駐薩拉齊縣、(所部第十九團駐薩拉齊、第二十團駐察素齊、畢克齊、第二十一團駐鄂爾格遜)、第八師師長田樹梅、師部駐包頭、(周陽及磴口各分駐一營)、第九師師長王廷瑛、師部駐綏遠舊城(二十五、六、七各團、均駐舊城及綏遠附近)、第十軍軍長傅作義、司令部駐綏遠舊城、第二十八師師長金中和、師部及各團駐歸綏等處、第二十九師師長葉欲傑、師部及各團駐豐鎮等處、第三十師師長盧呈瑞、師部及各團駐平地泉等處、(二)憲兵 綏遠憲兵司令袁慶曾、司令部駐綏遠舊城(舊城駐三營新城駐兩營)、(三)騎兵 第二師師長郭鳳山、師部駐五原(士兵一分駐五原臨河等縣)第一師師長孫長勝、師部駐綏遠舊城、按以上調查、綏西、薩、托、包頭、周陽等處、爲第三軍防地、五原臨河等處爲郭鳳山部防地、綏東、武川、卓資山、平地泉、集甯、豐鎮等處爲第十軍防地、此外尚有其他騎兵、未調查明晰者不計(三月六日全總)

瀋陽要訊

(瀋陽電)十二日總理逝世六週紀念、全市下半旗、停止娛樂、省政府舉行紀念會、軍政各界均到、張學良演說、總理偉大之人格功業、及與東北發生關係之經過、望我人於崇拜之餘、尤當效法力行、吳鐵城亦有演說、禮極莊嚴肅穆、(瀋陽電)新任警務處長兼省會公安局長黃顯聲已接事、(瀋陽電)東北四省黨務指委、原定十四日在瀋就職、現因吉黑熱各委未能如期來瀋、故暫緩、已電促、(瀋陽電)博物館運到北平熱河古物碑版、陳列展覽、(瀋陽電)石友三部編餘軍官來瀋、入東北講武堂深造、(瀋陽電)國民外交協會十日歡宴吳鐵城及同行之蕭同茲王星舟黃劍棻等、吳演講題爲中國如何獨立、晚間在廣播無線電台演講、題爲總理精神永在人間、華北各電台一致放送、

班禪行將來京

(本報十三南京電)班禪有來京訊、其駐京代表預催招待、呈府請發開辦費二萬、

閩省軍政

(本報十三福州電)閩省二月份黨政軍警各費、財廳無法應付、何公敢連日與各銀團商洽無結果、(本報十三福州電)甘濬今晨赴羅源視察黨務、(本報十三福州電)民政廳請就各縣解省賦稅項下、每年劃撥二十五萬爲自治費、不足再由各縣自籌、另設自治訓練所、招學員八百名、四個月畢業、經常費定萬九千餘元、(本報十三福州電)何應欽電省府、飭閩北林秉周錢玉光兩旅、清剿崇浦建邵匪共、俾劉師無後顧慮、並請將閩北匪情詳告、(本報十三福州電)泉州民團歸秦望山統率後、對陳國輝誤會甚深、傳發生衝突、林秉周在崇安布置防務已就緒、今日回建甌、(本報十三福州電)保安處函高等法院、開列寄押政治犯人數、接收處理、

各地雜電

▲本報十三北平電 張學良十一日電復傅蕩平、盼切實整頓平大、

▲本報十三南京電 訓練總監部考軍事留學生、各處保送者已十餘人、月底即考試合格者送日英美肄業、

▲本報十三南京電 吳淞商船學校再呈交部、請咨軍部發槍彈練習打靶、

▲本報十三南京電 實業部咨教育部請合組勞工教育設計委員會、

▲本報十三南京電 立法院法委會十三日通過首都及省院組織條例、

▲本報十三天津電 海河整理會十四日開會、討論發公債手續、

▲本報十三天津電 臧啓芳十三日電津、本日赴哈履新、二十日左右來津辦交代、

▲本報十三北平電 平定念一日開圓明園遺物文獻展覽會、已得數百種、仍徵集中、

▲本報十三南京電 立法院十四日審議林墾署組織法等案、

▲本報十三香港電 王柏齡已回港赴滬、

▲本報十三香港電 此間接得滬報、法國訪日飛行機於十一晚抵河內、十三日晨八時出發赴香港、但至晚未見該飛機前來、

國民政府命令

▲據行政院呈據教育部呈稱、無錫胡氏義莊捐資興學、計達十八萬餘元、核與捐資興學褒獎條例第五條相符、請予轉呈嘉獎一案、轉呈明令嘉獎等語、查胡氏義莊、慨捐鉅款、興辦學校、洵屬熱心教育、應予嘉獎、以昭激勸、此令、

通易信託公司

總公司地址 上海北京路(河南路西)

虹口分處地址 上海北四川路(海寧路南)

銀行部 專營存款放款等一切銀行業務

保險部 專保水火行李汽車等險

儲蓄部 辦理儲蓄存款並專辦婦女儲蓄

保管庫 代客保管物品及出租保管箱

證券部 代理買賣有價證券及股票等

堆棧 面臨蘇州河起卸駁運均甚便

毋忘！

本會三月份開獎期適值星期日照章順延一天定於十六號(星期一)下午十二時半舉行凡儲戶尚未付款者望從速於期前付款以保獎權自志儲蓄而尚未入會者亦望於期前入會以享鉅大利益再本月份第一特獎已達五萬元第二特獎亦已開始頭二三四獎每種各有五十二個 再本會爲便利儲戶付款起見本星期六下午(十四號)星期日(十五號)照常收款此佈(儲戶倘有詢問者請用電話通知本會即當派人前來接洽)

上海愛多亞路七號 電話六七〇八一號

萬國儲蓄會啓

商務印書館新出版

歐洲戰後十年史

譚健常譯 一冊三七〇頁 定價一元二角 郵費五分

全書共十九章，凡二十餘萬言，爲美國著名史家布渥爾(Buell)氏之最近作品。敘事以國別爲經時序爲緯，用最敏銳之觀察及最清晰之條理，將歐洲二十餘國近十年來政治外交社會經濟各方面之變化，作一簡括明白的紀載。實爲歐洲現代史之最良選本。除各國內外大事應有盡有外，並於法西斯蒂運動、蘇維埃政制、德國賠款計畫、國際聯盟功能及和平、裁軍等問題，再三致意，詳切討論。分疏綜合各盡其妙，提綱挈領，要言不煩，著以作大學高中教本或供一般人士流覽，必能見淺見深各引起特殊興趣，而爲進求宏造之絕好津梁也。

商務印書館最新出版

晁氏琴趣外篇 定價四角 郵費一分

林大椿校輯 晁先生詞陳直齋以爲佳者不讓秦七黃九凡六卷有汲古閣琴趣外篇本又有雙照樓景宋元明本詞本茲排植單行分記句讀韻脚以便讀者并據樂府雅詞補入二題末附校記。

樵歌 定價五角 郵費一分

章衣萍校點 樵歌三卷宋朱敦儒撰茲據四印齋所刻與汲古閣本校本標點又用胡適之手校本改正刊誤多處卷首有胡氏所作「朱敦儒小傳」謂「詞中有樵歌很像詩中有擊壤集但以文學的價值而論朱敦儒遠勝邵雍了將他比陶潛或更確切罷」可見其詞之價值卷末有黎錦熙疑古玄同林語堂所作長跋對於樵歌文學上的價值及用韻方面多所討論尤爲難得

白石道人詞箋平 定價四角 郵費二分半

陳柱編 姜白石詞俊逸清新古今無兩編者夙嗜成癖吟詠之餘隨爲箋平復依光緒十年許增刊本注各本異同於後編爲此本卷首有「版本考」「白石道人事略」「白石道人文藝之批平」於誦讀者知人論世之助益不少

認識 第八期出版

本期要目

(最近大事述評)

慎選縣長……叔淵

移民西北問題……寒陶

就地籌餉……希瑜

日本產業機關大解雇……高偉

商店僱傭儲蓄……昌民

(言論)

上海黨員努力之途徑……朱家驊

上海之勞働市場……潘公展

實現民生主義的初步……張國人

闢行亦不易論……鍾維石

英美日三國對華的經濟政策……李鐵僧

失業問題與移民政策……叔淵

南洋華僑之厄運及其救濟……徐希瑜

攪天風雲夢牢騷……陶叔淵

上海特別市執行委員會宣傳部出版 本市各大書局代售

胡佛總統將不召集銀價會議
印度售銀不停銀價難復　恐傷英美感情不如不議

國民十二日華盛頓電　前參議院通過畢特門建議、胡佛總統會受召集國際銀會議之請求、惟至今日胡佛不召集會議之空氣頗覺濃厚、白宮之眞實態度、迄未正式表示、預料一時無切實行動、總統對於報告書中之各種統計、刻正從事研究、胡佛氏之顧問、有謂總統對召集會議之建議或將擱置不論者、亦有謂此種會議即使能召集、其議程亦將受限制、不使有關係各國有所爲難云、各方面論調、皆謂印度若不停止售銀、則銀價永難恢復、胡佛因之不得不遲遲進行、以免英美兩國之感情因此而受影響、惟胡佛總統目前之考慮、與中國之銀借款無關、因參議院所通過者爲如何使銀價增高及穩固、及必需時可由總統召集國際會議、而銀借款之問題、則因中國未有明白之表示、未曾付表決云、

抵制俄貨之國俄將報復
在俄境營業者必須遵守俄律

路透十三日莫斯科電　蘇維埃全聯大會代表、今日要求對干涉蘇俄出口貿易、國施以報復、民衆委員會主席摩洛士夫答稱、蘇俄擬取締由各該國輸入之品、藉以報復、又蘇俄遠東境某代表宣稱、日本漁公司數家、現圖侵犯漁業協約、蔑視蘇俄法制、摩洛士夫答稱、政府將迫令在蘇俄境內營業之人遵守蘇俄法律、

俄人限制日本漁區

路通十三日東京電　蘇俄遠東漁業廳、以日本新成立之堪查加西海岸、奇西加第二百七漁區、(係日本東方水產經營、)占領川口一帶、頃將通告日本水產組合、謂因航行上之便宜、須入禁止區域、今年請勿準備出漁云、傳此係蘇俄對日本人漁區之優秀者、特設閉鎖之口實、而於其隣接區域自設國營漁區、日本水產組合、目下正考求對策、

一二兩月之中日貿易
中國入超弱點　華中各省爲最

世界新聞社東京訊、日大藏省發表二月分日本對我國及旅大香港之貿易額、輸出一千八百三十六萬八千元、輸入一千五百八十八萬一千元、出超二百四十八萬七千元、比上年同月、輸出減一千五百八十六萬元、輸入減二百四十萬七千元、又一二兩月出超共四百四十二萬五千元、比去年同期減一千二百六十四萬五千元、列表如左、(單位日金千元)

	(由日輸華)一二月合計	(由華輸日)一二月合計
東三省	一、〇六九	三、〇三五
華北	七、六八一	九、一一一
華中	一六、[illegible]八	六、七三九
華南	六四三	一、五四四
旅大	八、二五〇	一[illegible]、六一三
香港	六、一四九	九五
合計	四〇、七二二	三六、三九七

甘地將再製鹽
去年今日順逆不同

路透十二日孟買省婆薩電　甘地於今晨由此出發、巡遊開拉區、此行以訖印度洋濱丹狄爲止、甘地擬於星期六日再在該地然海水製鹽、惟此次乃按照與印政府之協定爲之、按甘地曾於去年同月同日同時、由此率領志願隊赴丹狄、違抗印政府法律、在海濱製鹽、

英布銷印度將形減色
抵制仍然繼續　存貨通融外運

世界新聞社孟買訊、印度政局漸歸平靜、商業尤其棋織物業、將復呈活氣、棉織物爲印度最大輸入品、故印度國民會議、竭全力抵制進口棉貨、同時提倡國內棉織業、據商界預測、英棉貨恐不能再如從前之廣銷、因國民會議仍在繼續其抵制外布之宣傳及糾察也、據孟買紗廠主協會之祕書計算、印度之全體紗廠、今後將能全時間工作、結果蘭開夏之疋頭貨、在抵制以前、每年在印約銷十五萬萬碼者、今後將減至十萬萬碼、(抵制期內僅銷三萬萬碼、)在甘地歐文協定成立之前、甘地曾先與阿美遊巴特、地方所紗廠之領袖、印度商會聯合會會長、及全印紡織協會秘書協議救濟外布商人之策、俾彼等得脫售其所有滯貨、協議結果、布商與廠主已合組一新協會、將設法使所存外布運往南非東非及伊拉克、因此所遭之損失、由會員間分任之、其加入此協會之布商、擔任以後不再輸入外布云、

法國會通過教員增薪
政府案失敗　法意協定將有激辯

國民十三日巴黎電　法國會昨夜以三二五對二四五票、通過前總理赫禮歐要求增加教員薪俸動議、內閣竟遭失敗、政府派大爲震動、惟因事前賴伐爾不願以此作爲信任問題、故尚不致直接影響內閣運命、然值此天空郵運公司案風潮激盪、局勢甚緊張、又十二日電　關於法意海軍協定、參院中已有質問數條、列入議程、預期將來議場必有一番激辯、惟輿論界全體、對於該約一致表示歡迎、

德國富人增加負擔
海軍預算案之交換條件

國民十二日柏林電　今日德國會稅率委員會、議決增加二稅、(一)爲殷富所得稅、由百分之五增爲百分之十、凡每年收入逾二萬馬克者、皆受影響、(二)爲公司董事所得特酬之所得稅、自百分之十增爲百分之二十、社會民主黨與共產黨、俱投贊成票、中央黨士黨則未投票、衆料此爲社會民主黨同意海軍預算案之交換條件、故政府將予以批准、

美國名人希望再有羅斯福
準備重大法案　下屆國會提出

國民十二日華盛頓電　自由派名人、與國會共和黨進步派議員、今日假此間舉行會議、會討論國家之經濟弊病、諾里斯氏宣稱、美國今日需要有如羅斯福之總統、繼乃通過數決議案、如變更選舉總統制、及要求閣員出席國會等、諾里斯氏要求推舉進步派之候選總統、進步派諸代表均高聲喝采、該會議茲已休會、而舉定委員會、於今夏辦理一切、俾十二月七日新國會召集時得提出完全之立法程序、

法意海約事日美日法會談
加入倫敦條約將召五國會議

路透十二日華盛頓電　駐華盛頓日大使、與美國務卿作關於英法意海軍協定之非正式談話數次、現信美日政府之態度甚相同、副國務卿凱塞爾、今日代表國務卿史汀生聲稱、協定若併爲五國公約、則須提交美參議院批准、

巴黎十二日通電　白理安外長、本日在外部接見芳澤日使、對於法意協定、將加入一九三〇年倫敦海軍條約事、交換意見、又以倫敦條約三國兵力協定爲標準、對於新協定、加以考慮、白理安外長、尚須與美使交換意見、乃可正式決定法意協定有效云、

倫敦十二日通電　據此間美國方面消息、因法意新協定、將插入倫敦條約、擬開一日、英、美、法、意五國代表之限制海軍軍備新條約起草委員會云、此新五國條約、將用以替代一九三〇年倫敦條約、有效期間、定至一九三六年底爲止、明年日內瓦開國際聯盟一般軍縮會議、倘告成功、擬加入條約之一般的改訂或廢棄條項、起草委員會、將於四月中在倫敦開會、日本代表將爲駐英大使松平恆雄氏、美代表將爲駐英大使陶斯氏云、

民政黨決維持現狀

東京十三日通電　民政黨鑑於時局大重、本日正午開院內總務會、出席者有森田茂氏以下院內總務、富田幹事長、櫻內幹事長等、協議之後、以現外間謠言甚多、致地方黨員、心抱不安、應極力打破謠言、謹慎行動、勿致引起誤會、維持現狀、以濱口總裁爲中心、向既定方針邁進、

國外簡報

▲英國印度事務部　預算、通過下院、包爾溫有極長之演說、表示保守黨希望按步就班、以解決印度問題、各方面對包之議論甚重視、

▲丹麥　解除軍備案、雖通過下院、恐將爲上院否決、

▲法礦工　不允減工資十分之一至十分之二、將於月底罷工、

▲波斯京城　監犯、賄警吏四名、逃去一百卅八人、

▲德國大雪　恐將成水災、法境大雪後、隆伏瓦地方大土崩、

▲德前總理　穆勒氏、病甚重、氏係社會民主黨領袖、

▲德內長　召集各邦內長、議取締共產之宣傳、

▲華絲　二月分輸美八、四二九包較一月增三、三三二包、同月日絲輸美三七、五三三包、較一月減五、一九二包、

▲萬國農業會議　將於六月五日在東京開會、

▲日皇第四皇女　命名順宮厚子內親王、

波斯對外貿易亦歸國營

國民十二日德黑蘭電　波斯國會通過、國外貿易、倣照蘇俄辦法、專歸國家經營、

歐聯委員會將議組織法
英外長將親臨

國民十三巴黎電　歐洲聯邦考慮委員會之組織股委員、定二十四日在此間舉行首次會議、英外相漢德森表示親自出席、法外部已柬邀德、意、波蘭外長、亦請其親蒞、

西班牙將批准關稅休戰約

國民十二日日內瓦電　西班牙政府、向國際聯盟秘書廳表示、擬在本月十六日第三屆國際關稅會議開幕時、批准去年五月間關稅休戰會議所訂通商公約、

飛航員墜地
在明故宮練習　陳文華受重傷

(本報十三日南京電)航空署第二隊飛航員陳文華、十日駕高得隆機　在明故宮練飛、因發動機損壞、由空墜地、跌傷甚重、

青島市花
將擬杏花

(本報十三日青島電)青島市向無市花、未免爲近代都市之一缺點、昨晨全市民衆在張家窪植樹、胡若愚市長手植一杏樹、聞將來擬即以杏花爲青島市之市花云、

滬嘉汽車照常行駛

(嘉定通訊)滬嘉長途汽車路、自遭雨雪後、路身損壞、雖曾加修治、仍崎嶇難行、爰於五日起、下午各班停駛、加以修治、業經修治平復、於十三日起、照原定班次行駛、

第威德痔瘡膏

各大藥房均有出售

西方之名言曰時者金也東方之名言曰一寸光陰一寸金無中無外時間之寶貴一也使君而患痔瘡平日既歷盡痛癢之苦而每次大便至少非數十分鐘不可是直將宝貴之光陰虛耗如糞土矣第威德痔瘡膏清涼滋潤止痛除癢管上附有特別射藥器藥膏可直射患處數用數次日起有功雖多年老痔亦可消滅於無形

第威德製藥公司

蘇泗涇連刧案
有女匪多名

(蘇州通訊)泗涇鄉西舍村、前(十二)夜八時、突來匪船兩隻、匪二十餘人、內有女匪多名、上岸連刧鄉民葛普良等六家、經駐鎮警察一中隊二分隊、會同公安分局警察、前往追緝、捕獲嫌疑犯顧開豐一名、於昨(十三)晨解城訊究、

通設稽征所

(南通通訊)淮南鹽運副使、近以各場裁併、應就南通石港設立稽征所、已委任屈大璧爲所長、又淮南緝私局委任熊偉夫爲水兵大隊附、統率水兵大隊第三中隊及陸兵第二大隊第六中隊、駐防石港、均已蒞通視事矣、

蚌埠工商團體
改組完竣

(蚌埠通訊)蚌埠人民團體、在從前組織時、多未遵照中央頒佈法規實行、故結合多不健全、皖省黨部爲澈底整理起見、前月各派商人團體工人團體指導員來蚌、指導改組、申請蚌埠區整委會核准成立、最近工商各團體、均已改組完竣、商人同業公會已成立者、計有四十業、工人工會已成立者、計有二十一業、至單獨商店、尚在指導進行中、各會執行委員、均已合法產出、於十一日上午十時、假新新世界舉行總就職典禮、各執行委員指導員及來賓、到有五百餘人、由馮黨部委員王景周監誓、至下午一時散會、並攝影以留紀念、

蕪商會改組案
糾紛業已解決

(蕪湖通訊)蕪湖縣商會、前因改組問題、新舊兩派競爭籌備員、以致發生糾紛、雙方在地方法院互控、現經人調停、業於十一日呈請地方法院將本案撤消、所有以前推定之籌備員十一人、因未奉明令核准、其一切議案、業經宣告無效、現由省黨部訓練部指定徐鑿圖陸廷楨危椿庭李達初王子勤顧厚甫等九人、爲蕪湖縣商會籌備員、十一日下午四時開第一次籌備會、各科主任均已推定、現正積極進行、本月內即可成立、

錫紗廠女工怠工
滋事女工被開除　遷怒領班演武劇

(無錫通訊)本邑西門外申新紗廠、粗紗間女工倪愛金、因工作不良、當被領班王秀英所見、即報告該廠考工主任談某、遂召愛金加以呵斥、而愛金非惟不知悔過、反聯絡該間女工、以怠工手段對付、衆女工從之、即行停止工作、後經領班王秀英、據情報告廠方、當由廠方將爲首滋事之女工倪愛金開除、一面勸全間女工復工、而愛金開除後、即遷怒於領班王秀英、並告知其夫沈阿全、聞之大怒、於昨日立召小弟兄多人、往該廠附近小木橋傍守候、其時適王秀英放工出外、即被沈阿全夫婦、及埋伏之人扭住、不問情由、舉拳便打、愛金並將秀英之陰戶亂爪、致秀英受傷、後經該處崗警、將兇手倪愛金拘入公安第四分局、聽候移解總局訊辦云、

吳興黨部改組

(湖州通訊)吳興縣執行委員、現已遵照省黨部新頒組織條例、改組就緒、經第十九次會議決、仍推吳伯瑜爲常務委員、溫嗣馨英良友二委員、均不兼幹事、並調委顧本爲總務幹事、楊歎深爲宣傳幹事、俞樹轎爲訓練幹事、鄔宗灝爲助理幹事、

張道藩赴平湖
視察黨務　參觀大港

(平湖通訊)中央委員張道藩、定今日(十四日)偕同省執委方青儒、由嘉善來平、視察黨務教育等機關、並擬便道參觀濉乍二浦間之東方大港、縣黨部得訊後、已趕備歡迎事宜云、

懷甯商會成立
選出執監

(安慶通訊)懷甯縣商會、於六日開成立大會、并於七日選舉執監委員、八日上午開票、張隆森、蔡玉章、瀟俊兒等十五人當選執委、馬斧之、馬絳生、夏錦文等七人當選候補執委、張佩亭、程元達、劉繩武等七人當選監委、許中孚、王素卓、吳在淳等三人爲候補監委、

慈縣教育會成立

(慈谿通訊)慈谿縣教育會、自奉省令限日成立後、即積極籌備、於昨日下午六時、召集會員大會、出席會員四十四人、列席監選員縣黨部周聘三、縣政府李光業、錢紹廉、公推臨時主席俞鴻樞、討論會章通過、次選舉幹事、當選者爲陳中堅、徐志祥、陳寶廷、桂舒、俞鴻樞、等七人、候補當選者、爲高忠宸等三人、次選舉出席省教育會代表、當選出徐志祥一人、次監選員周聘三致訓詞(訓詞略)、當選幹事推陳中堅代表致答詞、散會已十一時許云、

宜省警移防竣事

(宜興通訊)省保安隊第一營全部、開赴松江駐防、已誌前報、茲悉原第一營、擬任蜀山鳥溪等處防務、現已由駐溧陽第四營營長謝品芳率兵兩連、同日接替、原第四營溧陽駐紮營舍、歸該團駐江北之第一營營長邵存誠、於本月十日下午率所屬全部前往接收、第三營之第八連與第四營之第十一連、於八日及十一日分別開回宜城駐防、

寶山植樹典禮

寶山縣縣長邱銘九、會同各機關、各學校、各公團等於前日下午一時、在楊行東西縣道兩旁、舉行總理逝世六週紀念植樹典禮、由邱縣長主席、報告總理締造國民革命之歷史、及植樹之意義至爲詳盡、繼由縣立農場場長季鍾和演說植樹與民生有深切之關係、次縣黨部委員呂兆平、師範學校代表、相繼演說、禮畢攝影而散、

簡報

▲湖州　德清縣長金鳴盛九日上午八時補行宣誓典禮、由吳興縣長李光宇前往監誓、

▲湖州　湖新聞記聯會定十一日假縣黨部開會、討論國民會議代表選舉辦法、

▲六合　六合縣款產處主任陳家元、具呈縣府請辭職、

▲六合　國代選舉事務所電令各團體、須將許可證及核准立案文件呈驗、所有名冊、亦應送由商會、彙造轉報、

▲宜興　省方自本年起、年撥款二萬、補助宜興中學、本年度先撥五千元、

▲宜興　縣督學任仁宇、近以家務繁忙、呈請辭職、業經縣教育局核准、

▲無錫　北門外露華弄、陰溝工程、現已告竣、

▲無錫　無錫營業稅征收局長楊無福、以城區大部份調查竣事、現正派員分赴四鄉調查、

兩大補品比較

人參爲大補珍品・人中寶亦爲大補珍品・人參功效能榮養四肢百骸・人中寶功效亦能榮養四肢百骸・惟人參身體虛弱者不可驟服・人中寶則身體虛弱者即可進服・且人參價貴服用頗費手續・人中寶價廉服用非常簡便・兩相比較・服人中寶進補實勝於人參・

價目　人中寶　大瓶洋二元　小瓶洋一元二角

上海四馬路　太和大藥房總發行　全國各埠分店及各大藥房均有出售

上海搬場公司

首創第一

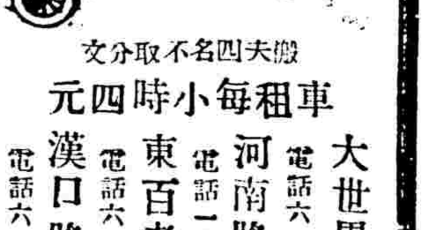

搬夫四名不取分文

車租每小時四元

大世界西首　電話六一三九二

河南路橋堍　電話一八八七七

東百老匯路　電話六一三九〇

漢口路十號　電話六一三九四

五洲大藥房

春季大贈品

惠購各貨滿洋一元贈送上列贈品壹件五元以上贈送兩件(惟購固本家用皂不在此例)

贈品　五洲美容霜　中華新地圖　精印時女畫　各十萬件

贈送處　上海四馬路總公司及第一支店天后宮橋　第二支店北四川路　第三支店東門路　分銷處西門蓬萊市場

粥菜中用味華　足以開胃

上海中國調味粉廠

(M—13)

經濟界

標金氣象仍恍惚
終日上落念兩光景
收盤回降六兩有半

▽買賣頗盛

昨(三月十三日)標金稍形回落、市況仍極混沌、倏忽竟有十兩之波折、同業買賣頗盛、如志豐永元亨恒興元成豐永均有買進、元茂永信亨乾昌祥等大致賣出、匯票以頗爲穩、掛牌勿更、各號傾向賣出、銀行買口不惡、海外銀市俱跌、惟美國尚在觀望、金價趨勢反跌、賣方不懈、旋後敲破七百兩、往後匯票轉佳、銀行買意濟厚、英金售進一三六八七五至六二一二五、尤以大連帮及志豐永成豐永恒興等皆已爭購、乃價扶搖直上、頗漲十餘兩、遂爾衝出七百十五兩以外、午時復轉和平、挫落六七兩、後市亦有十四五兩差次、初鋒後萎、最後計爲七百兩有餘、匯票益鬆、今晨大條預測略升、現貨赤條仍加九兩光景、

▽晨間開盤

早晨四月份開盤即跌四兩五錢爲七百〇三兩半、實因大條雖低四分之一、銀價跌八分之五、然銀行私電只跌八分之一、且市況平靜、不爲所動、繼則信孚益餘等賣意尚興、續降六七兩、猝爲六百九十七兩、並以三井等售出四月英金一三八七五、入後銀行互做八七五、且由恒興元成豐永等追進、一躍而上、竟漲十三兩之巨、先令揭佈時爲七百十兩、掛牌勿更、惟內盤見佳、三菱大通等吸去四五月份八一二五、俄頃互有二三兩旋轉、由〇七兩至〇九兩半、然志豐永萬興等均有出售、遂跌六兩、將至十點時爲〇三兩五錢、是後大連帮售出大連票、并各號賣英金、以套回條子、由安達上海等吸去五月份一二三八一二五至七五、三井吸現大連一兩五錢四分五、故金價復呈高象、志豐永大德成恒興元元亨等紛紛來進、

▽逸出關外

至十點半已逸出七百十兩、又恒興順利等續進、尤以三井吃去英金一三七五至六二一二五、乃市氣進展、頗覺銳利、直至十一點一刻、已躍至十六兩五錢、嗣後似見下游、同太昌大德成元茂永及各號都有脫手、多頭方面趁此吐出、於是一瀉六七兩、殆午刻計七百〇九兩五錢收市、入後又做至十兩內外、揭價仍計七百五十九兩、撤五十兩左右、午後開盤即漲三四兩、計十三兩五錢、乃午收後之餘氣、且物品亦已開高也、惟泰興元茂永等均有出售、即行退落四兩、計另九兩半、俄而志豐永乾昌祥福昌等購進、並由住友吃四月英金六八七五、故一點半復爲十三兩五錢、入後外匯易鬆、且由恒興元同太昌等上塲售出、

▽風急浪高

一刹時風緊浪高、暴落九兩、三點十餘分爲〇四兩半、志豐永等稍進時、又拉上三兩餘爲〇八兩、至三點三刻後恒興生大丙興等均有售出、尤因英金華比等買去八一二五、旣而應須八七五、乃市面頓處疲頽之境、從容而下、瀉却十兩有奇、四點後打破七百兩、繼而跌至六百九十八兩五錢、檯面上供過於求、印匯猶報大一安那、頃刻散戶等買進、回好四兩、計〇二兩五錢、迨四點四十分收市計七百〇一兩五錢、較前日復降六兩五錢、終日最大價十六兩五、最小價六百九十七兩、相去十九兩五錢、物品早市〇四兩、午收〇九兩半、下午十二兩二錢、收市七百兩、揭價計撤四十五六兩至五十六七兩、登賬三月七百〇三兩、四月七百十兩、補水七百〇三兩、下午六百九十五兩、同行交易、計恒興元亨志豐永餘大萬興成豐永順利等均有買進、元茂永同太昌大德成乾昌祥信亨源泰等皆是售過於購、福昌裕和福泰亨源成福餘等進出紛繁、下午元茂永志豐永大德成等初出後進、乾昌祥福泰亨恒餘時有出納、元亨順利福昌萬興均進、恒興元恒興泰興源泰丙興同太昌均出、投機商陸某有所賣出、廣帮前進後出、惟數不巨、大連帮大致求多供少、共進四千五六百條、共出一千三四百條云、

▲金業交易所

四月份標金上午開盤		七〇三·五〇
又	先令開出	七一〇·〇〇
又	最大價	七一六·五〇
又	最小價	六九七·〇〇
又	午時收盤	七〇九·五〇
四月份標金下午開盤		七一三·五〇
又	最大價	七一三·五〇
又	最小價	六九八·五〇
又	下午收盤	七〇一·五〇
三月份	登帳	七〇三·〇〇
四月份	登帳	七一〇·〇〇
補水	上午	七〇三·〇〇
補水	下午	六九五·〇〇

▲銀樓飾金（單位元）

銀樓同行足赤金		九七·五〇
又	收進	九三·五〇
銀樓首飾紋銀		一·一五
恒孚上足金		九六·〇〇
又	收進	九四·〇〇
恒孚首飾紋銀		一·一〇
銀樓新同行飾金		九六·五〇
又	收進	九三·五〇
又	首飾銀	一·一五

▲證券物品交易所

標金（煉見九七八標準）

	前市	後市
四月期開盤	七〇四·〇〇	七一三·〇〇
最高	七一六·〇〇	七一三·〇〇
最低	六九七·〇〇	六九九·〇〇
收盤	七〇九·五〇	七〇〇·〇〇

外匯轉跌
掛牌與前相同
銀行買胃尚濃

昨英美印銀市復見低落、惟市況平靜、以致滬市未見影響、匯豐掛牌各匯均與前天午後改後相同、然洋行內盤趨勢鬆折、自晨即萎、蓋金市當開低盤、旋後忽轉上乘、故亦見急、午後形勢秀細、厥後標金退至七百兩之內、而各匯結果比較前天、計英金長一八七五、美金長三七五、日金跌一分半、終日處於恍惚之中、誠外平內額之景況、華商金業中人致賣出英金、以套金子、共成交約計三十餘萬鎊、銀行實胃尚濃、自前市麥行三井正金安達台灣等均有納進、惟三井台灣略亦售出、後市交易不多、住友華比上海等稍進、又孟買來電購去六月份若干萬盎斯、各行全日對做者

銀市回落

昨據倫敦電訊、大條銀已轉回落、尚屬不寂、美金少數進出、大連帮會拋出大連票數十萬元、係住友三井買去、惟各金號交易絕少、實因套頭不冷云、

▲英匯　內盤計有三一二五升降、上午三四月出價一先令三一二五、買價照加〇六二五、麥行晟進九三七五、三井台灣出四月八七五、正金華比中法互做六月八七五、三林安達進五月九三七五、華義大通互做四月八一二五、上海進五月八一二五至七五、台灣進六月八一二五、又六月六八七五、三井進五月七五、金價已穿出七百十兩以上、麥行進六月八一二五、華比德華三井荷蘭互做五六月六二五、午收出價六二五至六八七五、下午住友進四月六八七五、有利華比對做六八七五至七五、住友進七五、華比上海進八一二五、三井出八一二五、（孟買進）收市三四月出價八一二五、買價照加〇六二五、

▲美匯　內盤計有六二五回顧、上午三四月出價三十一元七五、買價照加一二五、五六月三十一元八七五、收市三十二元、午收出價三十二元二五至三一二五、實價三十二元一二五、

▲東匯　內盤計有二一分差次、早市三四月出價一兩五錢五分五、五六月一兩五錢五分、實價照減一分、住友進四月一兩五錢四分五、三井進現大連一兩五錢六分五至一兩五錢六分、下午收市三四月出價一兩五錢四分五、五六月一兩五錢四分、實價仍抑一分、

▲外匯市況

近期大條	十三辦士六八七五
遠期大條	十三辦士七五
紐約大條	二角九分半
英美匯水	四元八分八七五
美英匯水	四元八分八七五
美日匯水	四十九元八七五
英日匯水	一先令二辦士三一二五

▲匯豐掛牌

倫敦電匯	一先令三辦士一二五
倫敦即期	一先令三辦士一二五
倫敦四月期	一先令三辦士一八七五
（以上各合規銀一兩正）	
印度電匯	八十六羅比五
法國電匯	八百〇三法郎
紐約電匯	三十一元三七五
爪哇電匯	七十六盾二五
漢保電匯	[illegible]
（以上各合規銀一百兩正）	
香港電匯	七十八兩
（合香港洋一百元正）	
日本電匯	規銀一百五十七兩五
（合日金一百元正）	
新加坡電匯	規銀一百七十九兩

▲銀行買價

倫敦四月信匯	一先令四辦士三一二五
倫敦四月押匯	一先令四辦士五
倫敦六月信匯	一先令四辦士六二五
（以上各合規銀一兩正）	
法國四月電匯	八百四十五法郎
紐約四月信匯	三十三元
紐約四月押匯	三十三元二五

倫滬先令　一先令四辦士

▲日美匯兌

路透上午		四九·三七五
電通上午近期	賣	四九·四三七五
又	買	四九·三一二五
又 遠期	賣	四九·四三七五
又	買	四九·三一二五
又 下午近期	賣	四九·四三七五
又	買	四九·三一二五
又 遠期	賣	四九·四三七五
又	買	四九·三一二五

▲日英匯兌

路透上午		二·〇〇·三七五（先辦）
電通上午近	賣	二·〇〇·三三份十一
又	買	二·〇〇·三三份十三
又 遠	賣	二·〇〇·三三份十一
又	買	二·〇〇·三三份十三
又 下午近	賣	二·〇〇·三三份十一
又	買	二·〇〇·三三份十三
又 遠期	賣	二·〇〇·三三份十一
又	買	二·〇〇·三三份十三

公債市依然堅俏
人心沉靜成交未見暢旺
供求均衡市價則趨續漲

昨（十三日）華商證券交易所各公債市況、期貨成交比前日略增、而觀市場實買人氣、頗屬沉靜、計前市成交三百六十餘萬、後市則僅二百四十萬元、合計六百餘萬元、現貨市況、依然不振、全日共僅成交一萬八千元、至各債價之變動情形、因債市環象縮鮮變化、實買大戶、觀望如前、故市況比前日雖略旺、而求供形勢依然均衡、債價之呆滯情況、仍未異前、結果以較前日、大致續見稍漲、

券別	期現別	最高	最低	收盤	較前	成交數
整六	三月期	六九·六〇	六九·六〇	六九·六〇	漲·二〇	二〇,〇〇〇
整六	四月期	七〇·二五	七〇·〇五	七〇·一〇	漲·一〇	二二五,〇〇〇
七年	三月期	八二·九〇	八二·九〇	八二·九〇	漲·四〇	一五,〇〇〇
關稅	現貨	六二·四〇	六二·四〇	六二·四〇	跌·四〇	一,〇〇〇
關稅	三月期	六二·八五	六一·九〇	六一·九五	漲·二五	一四〇,〇〇〇
關稅	四月期	六〇·四五	六〇·三〇	六〇·三〇	跌·一〇	五〇,〇〇〇
編遣	現貨	六三·七〇	六三·七〇	六三·七〇	漲一·〇〇	八,〇〇〇
編遣	小現貨	六三·〇〇	六一·九〇	六三·〇〇	漲·七〇	……
編遣	三月期	六三·九〇	六三·六〇	六三·六五	跌·二五	三六〇,〇〇〇
編遣	四月期	六三·七〇	六三·四〇	六三·四五	不動	三六五,〇〇〇
裁兵	三月期	七七·四〇	七七·二五	七七·二五	漲·三〇	三九〇,〇〇〇
裁兵	四月期	七七·八五	七七·五〇	七七·七〇	漲·三〇	七九〇,〇〇〇
金融	三月期	四〇·〇〇	三九·九〇	三九·九〇	跌·一〇	七五,〇〇〇
九六	現貨	二〇·五〇	二〇·五〇	二〇·五〇	漲·一〇	五,〇〇〇
九六	三月期	二〇·五〇	二〇·二五	二〇·四〇	漲·二五	一三〇,〇〇〇
九六	四月期	二〇·七〇	二〇·五五	二〇·六〇	漲·二五	一二五,〇〇〇
一九關	現貨	七九·〇〇	七九·〇〇	七九·〇〇	漲·三〇	四,〇〇〇
一九關	小現貨	七七·八〇	七七·五〇	七七·五〇	跌·二〇	……
一九關	三月期	七九·八五	七九·四〇	七九·五五	不動	三三〇,〇〇〇
一九關	四月期	七八·二〇	七七·九〇	七八·二〇	漲·二〇	八三〇,〇〇〇
一九善	三月期	八〇·八〇	八〇·二〇	八〇·三〇	漲·〇五	五三〇,〇〇〇
一九善	四月期	七九·三五	七八·八五	七九·〇〇	不動	六六五,〇〇〇
二〇捲	三月期	七七·九〇	七七·六〇	七七·七五	漲·一五	三四五,〇〇〇
二〇捲	四月期	七六·八〇	七六·四〇	七六·四五	漲·〇五	六五五,〇〇〇
一九捲	三月期	七三·二〇	七三·〇五	七三·〇五	漲·〇五	二〇,〇〇〇

厘張拆堅
市氣似有轉機

昨日洋市氣象、似有轉機可能、而銀拆雖仍如舊、然內容似亦有升動之勢、不過目前交易、終不若三九月之旺耳、茲將昨市情形錄下、

▲市價　「洋厘」早市爲七錢一分三厘三毫七忽半、午市爲七錢一分三厘八毫七忽半、結果較前日加漲八毫七忽半、「銀拆」早午兩市統爲二分、劃頭加水做過五六分、最後仍爲白劃、「輔幣」四開小洋早市爲六錢二分六厘、午市爲六錢二分七厘半、八開小洋早市爲六錢四分、午市同價、拆兌價早市爲一千一百五十五角五分、午市爲一千一百五十三角六分、銅元改長五百文、爲三百六十六千五百文、衣牌價早市爲二千六百五十文、午市爲二千六百五十三文、角坯早市爲二百二十九文、午市爲二百三十文、貼水早市三十六文、午市三十五文

▲銀錢行市

錢別	上午	下午
銀幣	七·三三五五	七·三三八五
銀拆	〇·二〇〇〇〇	〇·二〇〇〇〇
江南	六·四〇〇〇〇	六·四〇〇〇〇
廣東	六·三六〇〇〇	六·二九〇〇
銅元（千）	三六六·〇〇〇文	三六六·五〇〇文
衣牌	二·六五一文	二·六五三文
角坯	〇·二二九文	〇·二三〇文
貼水	〇·〇三六文	〇·〇三五文

現紗客銷沉寂
同業交易稍見熱鬧

昨日現紗市況、平庸無特色、各帮需要亦沉寂、不過同業中交易稍見熱鬧耳、全日共做開九百八十八包、內同行交易四百五十包、各帮辦去、計汕頭八十八包、甯波九包、漢口十三包、內地一百五十一包、廈門三包、北帮十八包、廣東二十包、四川一百十包、秦皇島十包、香港一百包、福州十包、福建十包、價平平、茲將各牌紗價列下、

▲上午市價

支數	牌名	價	備考
四二支	水月	二七六·〇〇	汕頭
又	立馬	二七八·〇〇	廈門連稅
又	花蝶	二七九·〇〇	北帮連稅
又	陽鶴	二七〇·〇〇	內地連稅
三二支	五子	二二四·〇〇	漢口連稅
又	雙喜	二〇七·〇〇	地內連稅
二十支	鴻禧	一八六·五〇	汕頭連稅
又	立馬	一八五·〇〇	甯波連稅
又	天官	一八二·五〇	汕頭連稅
又	藍鳳	一八六·〇〇	同行外稅
又	仙桃	一五五·五〇	同行外稅
十六支	日光	一七三·五〇	同行連稅
又	仙桃	一七二·〇〇	同行連稅

▲下午市價

支數	牌名	價	備考
四二支	日光	二三四·五〇	內地連稅
又	藍鳳	二七三·〇〇	內地連稅
又	人鐘	二六九·五〇	內地連稅
三二支	彩球	二二五·〇〇	同行外稅
二十支	豐年	一七八·〇〇	內地外稅
又	五福	一七〇·五〇	汕頭登記貨
又	立馬	一八六·〇〇	同行連稅
又	藍鳳	一七七·五〇	同行外稅
又	日光	一七二·二五	同行連稅
十六支	大發	一五三·五〇	香港連稅
又	雙喜	一五三·〇〇	汕頭登記貨
又	地球	一五六·五〇	汕頭登記貨
又	三羊	一五二·〇〇	汕頭登記貨

出血跌、後因同業及反動買進而漲、

紐約掛牌價		
三月期	一〇七一	大九
五月期	一〇九三	大七
七月期	一一一六	大九
十月期	一一四八	大九
十二月期	一一六八	大八
正月期	一一七三	大六
現貨	一〇八〇	大〇

▲三品紗市

	收盤	比較
二月期	一四七·九〇	大三·〇〇
四月期	一四五·七〇	大二·六〇
五月期	一四三·五〇	大一·九〇
六月期	一四〇·四〇	大二·二〇
七月期	一三六·九〇	大一·八〇
八月期	一三六·三〇	大一·三〇
九月期	一三六·五〇	大一·七〇

珍眉法銷轉暢

昨日本埠洋莊茶市、屯溪歙縣等路之珍眉綠茶、法屬摩洛市場、春銷業已發動、連日怡和同孚福時等行、均接有需求電報、市況轉趨暢達、全市成交一千三百餘箱、售價五十二三兩、針眉秀眉等項、永興洋行、亦略有進胃、售盤較前日無變動、惟貢熙一項、存底已不見多、昨市亦無交易云、

絲銷續呈閒散

昨日本埠洋莊絲市、續呈閒散、查外匯益趨緊張、歐美轉滬絲電、扯價益小、昨祇綸成進幸福牌十三至二十二條份滬白廠經十包、價一千另十五兩、愼餘進金塔牌十三至十五條份滬白廠經五包、價一千另五兩、新時昌進雙鹽牌五包、中和進黑虎牌五包、價均七百另五兩、（以上七里白乾經）美大進德盛榮牌棉三十包、價四百八十兩、克昌進彝記保棉十包、價四百六十兩、（以上黃粗絲）

▲大連油豆餅

昨日下午一點四十五分大連來電

	豆油（元）	豆餅（元）
現貨	一八·一〇〇	二·〇四〇〇
三月份	一八·三〇〇	二·〇三五〇
四月份	一八·二〇〇	二·〇二〇〇
五月份	一八·二五〇	二·〇三〇〇
六月份	〇〇·〇〇〇	二·〇三〇〇
七月份	一八·三〇〇	〇·〇〇〇〇

	黃豆（元）	高粱（元）
現貨	六·三三〇〇	三·三五〇〇
三月份	六·三〇〇〇	三·三五〇〇
四月份	六·三七〇〇	三·六三〇〇
五月份	六·三三〇〇	三·七〇〇〇
六月份	六·四四〇〇	三·七五〇〇
七月份	六·四七〇〇	〇·〇〇〇〇

以上均係大連鈔票之價　鈔票價七錢三分三厘五

現棉一無交易

昨日現棉市況極清淡、交易全無、蓋目前市面隨金市爲轉移、在供求兩方均有疲於奔命之慨也、到貨只通州花一百七十包云、

外棉回漲

美棉大十磅音

三品大二三三元

紐約十二日電云、棉市因外商買

標紗堅穩花市平
人標……外市良好大戶拋進
漢標……印棉活化買氣衰弱

▲人鐘標準　昨日紗市以美棉三品均堅、而金價亦見回好、因之大戶又大事拖進、所以台面復繼續向榮也、全日買進者、計長豐二千七百包、信誠昌一千三百包、梅記一千包、利昌七百包、賴大七百包、同興六百包、賣出者、計裕大一千三百五十包、賡豐一千五百五十包、和愼九百包、同餘八百五十包、永豐七百包、永昌七百包、寶記七百五十包、各月期價如下、

	最大價	最小價	收盤價	比較	成交數
三月期	一六六·六〇	一六四·〇〇	一六六·一〇	大二·九〇	二九五〇
四月期	一六七·七〇	一六五·八〇	一六七·二〇	大二·六〇	五二五〇
五月期	一六九·三〇	一六七·一〇	一六八·三〇	大一·四〇	七六〇〇
六月期	一六八·八〇	一六六·四〇	一六八·三〇	大一·四〇	七二五〇
七月期	一六九·一〇	一六六·〇〇	一六七·九〇	大	七四五〇
八月期	一六九·二〇	一六六·〇〇	一六七·九〇	大一·〇〇	五九五〇

▲漢口標準　昨日花市、始以美棉稍堅、金市回漲、而紗市亦見猛漲、所以台面上之人氣益形熱烈、價格亦飛騰絕迅、不謂午後金價稍轉平疲、而市上實銷亦淡、且印度棉之產動力亦在推展之中、致買氣漸衰、價亦回落矣、全日買進者、計長豐四千七百擔、賡豐二千二百擔、義成二千二百擔、信誠昌二千擔、德記二千三百擔、公泰二千擔、賣出者、計同興五千三百擔、益豐二千九百擔、天隆二千擔、和愼一千五百擔、協生一千三百擔、各月期價如下、

	最大價	最小價	收盤價	比較	成交數
三月期	四一·九五	四〇·七〇	四一·四五	大·四五	六四〇〇
四月期	四一·六〇	四〇·二五	四一·一五	大·四〇	一三二〇〇
五月期	四一·二〇	四〇·〇五	四〇·六五	小·一〇	三〇三〇〇
六月期	四一·三〇	四〇·二〇	四〇·七〇	小·〇五	三四〇〇
七月期	四一·五〇	四〇·三五	四〇·七五	大·二〇	二〇一〇〇

上海四明商業儲蓄銀行廣告

本行開設以來歷有年所總行設上海北京路並設分行於漢口甯波等處其他各大埠均有委託代理機關經營匯兌押匯商業往來各種存款儲蓄各項放款以及貼現等一切銀行業務手續簡捷誠信招待其有特別存款儘可隨時面議如蒙惠顧無任歡迎德律風號碼營業室中央（六二九八）總理室中央（六二九九）夜間休息室中央（六四〇〇）

今日游藝演員公會廣告登在申報或參閱昨日時事新報希閱者注意

環球馳名之家用良藥

兜安氏馳名藥膏
兜安氏補血清毒藥

兜安氏馳名藥膏專搽一切皮病瘡瘍疹疥癬癩癧無名腫毒蟲咬等搽無不愈而於痔瘡尤效瘡瘍由於血毒者宜兼服補血清毒藥則見效更速也

各埠藥房均有出售

上海江西路四百八十九號兜安氏西藥公司

愛蘭百利消毒喉症糖

商標 A.D. 1715.

小孩傷風咳嗽·喉痛不舒·服藥更覺困難·如予以
愛蘭百利消毒喉症糖
一粒·必定甘之如飴·糖在口中·徐徐融化·先使喉內滋潤·病菌消滅·痛亦即止·冬令喉患易生·家中常備一盒·大人小孩均可無恙·

小寶寶之恩物

中國各大藥房均有出售
購時務請認明犂耙商標
倫敦上海愛蘭漢百利公司製售
（六）

運動界

全運會通電
報告要點七項
令各教廳局依期準備

全國運動會籌備委員會發出通電云(銜略)均鑒、民國廿年全國運動大會會期漸近、敝會為謀辦事便捷、促進會務起見、有要事七項、務希查照、㈠大會定十月十日至廿日在首都中央體育場舉行、㈡競賽規程已請國府頒發、收到後、請速分別印送所屬各機關、各學校、各體育團體、並飭主辦機關依照規程趕速組織準備並將組織準備狀況隨時報告敝會、㈢各項錦標比賽以省市區及華僑團體為單位、㈣各單位應由教育廳局辦理參加事宜、凡無教育廳局之單位、將該單位推定負責機關向大會接洽辦理之、㈤各項運動規則均照遠東及世界運動規程為標準、一俟印刷就緒、即行分發、㈥以後如有詢問事項、請逕函敝會、以歸簡捷、㈦關於大會籌備消息、以中央通訊社在各報發表者為準確、上列各項、應請查照注意為禱、民國二十年全國運動大會籌備委員會、

江大運動會期
五月十五十六日
地點光華或暨南

江南大學體育協進會田徑賽委員會開會議決、本屆田徑賽運動會定五月十五日十六日、在上海光華大學或暨南大學舉行、並定五月八日截止報名、項目如下、

▽男子部 ㈠田賽(共七項)、㈠跳高、㈡撑竿跳、㈢跳遠、㈣三級跳、㈤推鉛球(十六磅)、㈥擲餅、㈦擲槍、㈡徑賽(共八項)、㈠百米、㈡二百米、㈢四百米、㈣八百米、㈤千五百米、㈥萬米、㈦高欄(一百十米)、㈧中欄(四百米)、

▽女子部 田徑賽(共八項)、㈠九十米、㈡百米、㈢二百米、㈣跳遠、㈤跳高、㈥推鉛球(八磅)、㈦壘球投遠、㈧二百米接力、其他未詳事宜、隨後再行發表、

田徑賽開鑼戲
江南隊對抗暨大
今日午後在眞茹

江南田徑隊、羅致全滬優秀、冀謀聯體之進步、誠好現象也、招請專家、分任指導、組織方面、尙稱完善、茲定於今日下午二時起、在眞茹與暨大作第一次之對抗賽、該隊中之暨大選手、今日各為本校出力、查此種競賽、勝負原不足介意、所望者能有良好之成績、長足之進步耳、至新紀錄云云、此時亦尙談不到、不必製造空氣、作名不符實之法螺吹也、時季尙早、記者豈敢強人之難、茲錄其職員及項目如下、

會場職員 發令容啓兆、計時唐桐候、吳炎章、陳希文、經賽裁判裴熙元、周睦盛、陳燦智、田賽裁判王復旦、方輔桓、及光華二人、報告及會場記者蔡國平、總記錄泰德瑜、

對抗秩序 ㈠百米、㈡八百米、㈢十六磅鉛球、㈣高欄、㈤跳遠、㈥四百米、㈦鐵餅、㈧千五百米、㈨撑竿跳高、㈩二百米、⑪三級跳遠、⑫四百米跳欄、⑬跳高、⑭五千米、⑮標槍、

南華得複賽權
香港特別銀牌賽
第二週二比零勝海軍

(港訊)昨星期六(八日)特別銀牌第二週比賽、南華再以二對零大勝海軍、本屆中華未參加此項比賽、雙方實力相等、故球迷到場參觀者異常擁擠、未屆四時、門券經已售罄、後至者惟有望門興嘆、南華因黃美順被罰停賽、故由梁榮照任正中衛、馮坤樂現賢左右防守、其餘均照舊出場、開賽約十分鐘、葉北華傳中、朱國倫迎頭一頂、球飛入網、以後南華全取攻勢、海軍勉強支持、已呈窮態、已而馮景祥接得葉北華傳來之球、帶前數武、海軍左衛狄順已準備擋救、不料新守門員邊士慌忙跑出、馮將球挑高、球過守門之頂、而緩緩滾入網內、以後互相攻守、至完場時、南華以二對另勝、而得複賽權、

優游杯籃球賽

▲昨晚之結果

隊名	上半時	結果
平平勝銀星	十四比十四	三十五比二十七
強華勝郵務	十二比二	三十九比十五

▲下星期一秩序

六時一刻	獅隊與滄清	裁判員陸鍾恩
七時一刻	火炬與銀星	裁判員黎寶駿

今明日節目

▼今日樂華衛葡萄牙足球

與賽隊名	比賽性質	地點
上海隊對施谷德	甲組循環賽	上海場
葡萄牙對樂華隊	甲組循環賽	膠州路
聖約翰對聖芳濟	乙組循環賽	虹口二
震旦隊對葡萄牙	丙組循環賽	呂班路

▼明日萬國盃複賽

與賽隊名	比賽性質	地點
英格蘭對猶太隊	萬國杯複賽	西捕場
葡萄牙對施谷德	甲組循環賽	上海場
眞茹隊對英海軍	甲組循環賽	棒球場
意海軍對寶塔隊	丙組循環賽	虹口一
華倫隊對司令隊	丙組循環賽	足球場
震旦隊對RAOC	丙組循環賽	呂班路

中青籃球賽(八)

中青籃球會今晚五時半起、仍有六組比賽、前晚比賽、精彩迭出、兄弟對華乙、愛倫對廣肇公學二組、競爭最劇烈、大有棋逢敵手之概、兄弟以三十六比三十一勝華乙、完場為各二十九、延長時間、兄弟以三十一勝、其他如商船東吳青戈表演亦極佳、尤以東吳為甚、前晚結果及今晚秩序列后、

▲前晚結果
㈠兄弟勝華乙(中)……三十六比三十一
㈡上海勝金星(青)……二十四比二十三
㈢商船勝青志(籃)……四十七比二十二
㈣東吳勝球星(球)……四十分比十分
㈤愛倫勝廣公(錦)……三十六比二十三
㈥青戈勝新星(標)……四十七比十六分

▲今晚秩序

組別	時間	裁判員
㈠愛倫對白帝(錦)	五時半	張彼得
㈡商船對鐵錨(籃)	六時一刻	吳嘉棠
㈢金星對樂童(青)	七時正	黃鉅英
㈣東吳對西星(球)	七時三刻	陳富章
㈤新星對黑鷹(標)	八時半	倪孝本
㈥陵操對青隊(中)	九時一刻	談逐鐘

上海籃球會日記

▲樂光	犯規	得分	▲非非	得分	犯規
右鋒侯泰瑜	一次	四	右鋒李加球	四	一次
左鋒許卓	一次	二	左鋒王世濟	五	〇次
中鋒沈士彥	〇次	十	中鋒丘陵如	二	〇次
中鋒張濟祥	一次	〇	右衛余和文	六	一次
右衛宗孝杰	〇次	六	左衛陳行佩	六	一次
左衛范顯秩	〇次	二			
總計	三次	二四	總計	十九	三次

尙有三一對新光、三一遲到、新光以二比另勝、紅隊對全黑、紅隊棄權、全黑以二比零勝、

上海萬國籃球賽第二幕
今晚有男女三組六點半開始
女子賽中華有戰勝英國希望
看看美國何如？

上海萬國籃球錦標比賽、自開幕以還、男女各隊、無不認眞訓練、冀獲最後勝利、男子組之中美兩國、工作尤為吃緊、蓋在過去之歷史上、已成為當然之勁敵矣、上季錦標、為華隊取得、本季啓幕、中華即首先以八十七比九之大紀錄、淘汰猶太、戰鬥力依然強盛、美國隊定今晚與高麗演歷台戲、權衡實力、高麗之受排擠也無疑、下星期對陣於三賽兩勝制之戰局中者、必仍屬諸中美兩國也、本年美國隊之戰力、有長足之進步、故論球事者、俱為中華憂、其實此種心理、記者殊不以為然、往年萬國賽開幕之前、錦標呼聲、非美國高於中華乎、結果非中華奪得錦標乎、可見球戰一事、全在用兵之得其道、及臨陣時精神之集中與否二端、精神一到、則功效立見、是以本年錦標之機會、謂為「哈夫哈夫」、則尙可勉強承認、若云美國必勝、則此刻未敢拜服也、至於女子錦標、美國太太、可操必勝之權、體格矮小之中華小姐、似難敵其蠻勁、所期望者、能得較優之表演、寔刻冠軍、即算萬幸矣、惟今晚中華對英國一戰、頗有勝利之極大可能、茲錄秩序如左、

㈠中華 對 英國(女子組)	裁判員舒鴻	下午六時半起
㈡美國 對 聯邦(女子組)	裁判員邵驥	下午七時半起
㈢美國 對 高麗(男子組)	裁判員宗惠	下午八時半起

世界運動會籌備訊

一九三二年世界運動會中之騎術馬球等比賽、據美國籌備委員會發表、將在里夫拉鄉下總會舉行、該總會在洛杉磯西十七英里之聖太厲尼加、離海濱不遠、內有球場三處、與馬廐甚多、其勝堂及休息室等、亦皆可供比賽者之用、除錦標賽在洛杉磯運動場外、其他各項騎術及馬球比賽、均在里夫拉總會舉行、一切布置、均由國際騎術會主持、並有電影明星羅傑者、為一熱心之馬球家、現與籌備委員會合作、將以其私人球場、供與賽者練習之用云、

香檳杯乒乓賽日記

▲第十二幕成績

天馬勝業餘	五對二	裁判葉全根
天馬勝鴻樂	五對二	裁判沈主銳
中銀勝工乙	七對〇	裁判徐良才

▲今日比賽秩序

交大對星光	七時	俱樂部
交大對工乙	八時	俱樂部
期佈對虹霞	七時	古甲
紗布對藥科	七時	中信
青年對通易	七時	通易
青年對中銀	八時	通易

今日江灣賽馬
時事新報預測

▲第一次老馬初學賽一哩 ㈠Flying Fool 府拉音府而 ㈡Trade Mark 曲來特賀克 ㈢Bright Lad 勃拉脫來特

▲第二次新搖會馬賽七法郎 ㈠Invincible Knight 因文雪勃而乃脫 ㈡Kiangwan 江灣 ㈢Senawang 西乃黃

▲第三次老馬賽半哩 ㈠Great Triumph 軋雷曲拉恩府 ㈡Nith 業司 ㈢Flanders Poppy 府來特司拍貝

▲第四次去年新馬賽一哩 ㈠Starlit Eve 司帶力脫衣夫 ㈡Gyroplane 其老潑令 ㈢Jolly Comedian 喬來康米定

▲第五次搖會馬賽一哩 ㈠Bill Merchant 別而滿慶 ㈡Grand Company 軋雷康配乃 ㈢Temple Tower 太不而太外

▲第六次新搖會馬賽九法郎 ㈠Carnation Guy 卡乃性軋 ㈡Ming Ching 明慶 ㈢Morning Star 毛令司帶

▲第七次老馬平力賽一哩一掛得 ㈠Fairy Kite 反來卡脫 ㈡Merry Thoughts 曼來少此 ㈢Speedifoot 司比特福脫

▲第八次新搖會馬平力賽一哩 ㈠Arrow Head 阿羅海特 ㈡Athenian Plain 阿生乃潑令 ㈢Temple Treasure 太不而曲來小

▲第九次老馬拍賣賽一哩 ㈠Bold Venture 抱而文巧 ㈡Just Suppose 及司色怕司 ㈢Phoenix 非亞納克司

▲第十次搖會馬拍賣賽三掛得 ㈠The Capon 地開磅 ㈡Lime Twig 拉姆土為軋 ㈢Chit Chat 吃脫雀脫

▲第十一次新搖會馬賽一哩一掛得 ㈠Mou Tan Hua 牡丹花 ㈡Chamber Music 搶白茂席克 ㈢Peppermint 拍不明脫

教育界

黨義演講競賽
全市童軍舉行

中國童子軍上海市理事會、為鼓勵全市童子軍研究黨義並訓練其發表能力起見、特於總理逝世紀念日假廣肇公學禮堂舉行全市童子軍第一屆黨義演講競賽會市黨部市政府市教育局及市

▲團體 甲組第一愛國女學 乙組第一廣肇公學 丙組第一廣肇公學
▲個人 甲組第一王潔 乙組第一周余綿 丙組第一黃志明

▲大會秩序 ㈠全體肅立、㈡唱黨歌、㈢向黨國旗及總理遺像行最敬禮、㈣恭讀總理遺囑、㈤主席報告、㈥演講競賽、㈦評判、㈧給獎、㈨市代表指導、㈩市教育局代表指導、⑪唱童軍歌、⑫攝影、⑬散會、

▲會場佈置 二重大門標懸白竹布各一面、文謂中國童子軍上海市理事會第一屆全市童子軍黨義演講競賽會、禮堂佈置簡單而莊嚴、台旁陳列各種獎品、燦爛奪目、不下數十餘種、

▲到會代表 到市黨部、市教育局、各團體、各學校、各團童子軍以及各來賓二百餘人、

▲評判人員 市黨部代表吳楚良、市教育局代表周尙、童子軍界趙少舜、金星、劉有才、童子軍理事汪剛、王文華、黃汕、

▲主席報告 沈愚致報告詞、略謂今天是總理逝世六週紀念日、在這悲壯沉痛的今天、來舉行我們全市童子軍黨義演講競賽會、是有很深重的意義的、我們在今天紀念總理、要對總理遺教下一個眞確的認識、然後我們才能負起總理未竟的偉大事業、在童子軍的本身、是不斷地在準備着、要做一個革命的繼續者、那末童子軍對於黨義的訓練、都應該要嚴重的注意、所以理事會在今天來舉行這個競賽會、是要希望大家負起總理寄託給我們的使命、去準備着做革命的繼續者、

▲參加童軍 參加競賽者計愛國女學、暨南大學、廣肇公學、東亞體專、東南女體校、中國體校、廣肇義學、市商會、商務工會、中國女體校、新華藝專、慕爾堂、廣東公學、滬東中學、浦東中學、第一第二小學、祥生工會、英美工會、寗波旅滬同鄉會等二十校、計五十餘人、因人數過多、為節省時間起見、特分兩堂同時競賽、茲錄其結果如次

▲競賽結果 甲組團體第一愛國女學、八十六分、第二暨南附中、七十九分二五、第三廣肇義學、七十八分一、個人第一王潔(愛國)、八十六分、第二楊炳元(暨南)、七十九分七五、第三馮文堯(廣義)、七十八分七五、乙組團體第一廣肇公學、八十六分七五、第二商務工會、八十二分、第三慕爾堂、七十八分、個人第一周余綿(廣肇)、九十四分、第二樊里南(滬東)、八十四分一、第三王保生(商工)、八十二分、第四陳仁生(慕爾堂)、七十八分一、丙組團體第一廣肇公學、八十分、第二廣東公學、七十三分、第三祥生工會、七十分六、個人第一黃志明(廣肇)、八十分、第二鮑密(甯波二)、七十七分二、第三黃爾綿(廣東)、七十五分二、第四黃維(祥生)、七十一分二

▲分給獎品 由市黨部代表分別給獎、愛國女學王潔得獎最多、市政府大銀盾一座、市教育局衆能器具全副、市黨部市理事會大銀盾各一座、末攝影散會、

到京請願
清華學生代表
准羅辭職速任新校長

▲本報十三日南京電 清華學生會推林文奎等到京請願、准羅家倫辭職、速任新校長、

本市 各區教育會之籌備

▲第二區教育會 本市第二區區教育會籌備委員會、昨開第二次籌備會議、出席籌委劉筠、何元明、毛雲、王立德、陳端志(吳修代)、李守眞等、由何元明主席、劉筠紀錄、行禮如儀、討論議案如下、㈠確定成立大會日期案、(決議)定三月十八日下午四時舉行、㈡確定大會地點案、(決議)假唐家灣唐灣小學內、㈢請推定大會主席團案、(決議)推定杜剛吳修何元明三籌委為大會主席團、議畢散會、

▲第一區教育會 本市第一區教育會、經顧際千李伯俊趙侶青徐子華發起後、推定吳伯匡陶百川王孝英等為籌備員、已誌前報、嗣聞加入會員、已達千五百餘人、審查造冊、籌備需時、原定三月十四日開成立大會、不能實現、市黨部又于十三日奉到中央訓練部令、准展期至三月卅一日以前組織完竣、故籌備會對成立大會、決計延期、以便從容辦理云、

▲第十一區教育會 本市眞茹教育界王濟仁、洪達、郭維屏、曹聚仁、陳天愚、謝寅初、王人麟等四十八人、于前週發起十一區區教育會、呈准市黨部民訓會許可、當于昨日下午三時假眞茹暨南大學開發起人大會、由郭維屏主席、當推定湯德民郭維屏王濟仁姚伯謙郭叔亮唐相候陳天愚七人為籌備委員、籌備委員即于會後開第一次談話會、并推定郭維屏為第一次籌備會召集人湯德民郭叔亮二人擬訂籌備會簡章云、

立達世界語學社成立

立達世界語學社、為江灣立達學園同學中之世界語同志所組織、已於三月二十六日在立達禮堂開成立大會、社員已有數十人、陸續加入者尙絡繹不絕、其社務之進行、亦異常努力、除社員共同學習研究外、並聞將於最近發行刊物、以廣宣傳云、

職指所徵聘專才

上海職業指導所介紹部、受浙省某職業學校之委托、物色數理教師、及機械、製圖、工場管理方面之技師、工友數人、大略已誌昨報、茲聞該所業已代為聘得相當人才、更有水產品罐頭製造、及魚類製作技師一二人、冷藏法、水產生物、細菌學、海洋學、漁撈、漁具、漁業概論、各科擔任教師、尙在物色中、再本埠某工廠托覓管理工廠人員一名、以有管理工廠經驗能督率工人者為合格、月薪三十元至五十元、有願就者、可至該所面洽云、

職教社續辦學術講演
今日下午四時程滄波主講

中華職業教育社於每星期六舉行學術講演、以學期結束、暫行停止、茲聞今日下午四時起、繼續講演、敦聘著名記者新自歐美考察回來之程滄波君主講、程君學問文章、素為社會贊許、此次海外歸來、當更有名言讜論、以饗聽衆、聞該社本學期講師已訂定為褚民誼、蔡孑民、王雲五、朱經農、何炳松、吳經熊、劉湛生、沈君怡、李權時、金侶琴、李石岑、陳廷銳、潘光旦、舒新城諸君、皆為當代著名學者、將按期陸續講演、

遊藝

電影

- 中央(六馬路) 七集乾隆遊江南 (價)(日)四角五角 (夜)六角八角九角 (時間)三時 五時半 九時一刻
- 明星(青島路派克路) 頑童小傳 (價)三角五角七角 (日)(夜)一律 (時間)二時半 五時半 九時
- 新中央(海甯路) 義馬救主 (價)三角五角七角 (時間)三時 五時半 九時一刻
- 卡德(卡德路) 六集荒江女俠 (價)(日)二角三角四角 (夜)一律 (時間)三時 七時 九時
- 萬國(虹口狄思威路) 福爾摩斯 (價)二角三角 (日)(夜)一律 (時間)三時 七時 九時
- 中華(吉祥街) 古屋怪人 (價)(日)一角三角四角 (夜)二角四角六角 (時間)五時 七時 九時
- 世界(閘北青雲路) 流芳百世 (價)(日)二角三角 (夜)一律 (時間)三時 六時 八時
- 共和(西門方浜橋) 五集紅樓夢 (價)(日)二角四角 (夜)一律 (時間)三時 七時 九時
- 九星(福煦路成都路) 聯床佳話 (價)(日)二角四角 (夜)一律 (時間)三時 五時半 七時 九時一刻
- 東南(民國路) 皇后夢 (價)(日)二角四角 (夜)三角五角 (時間)三時 五時半 九時一刻
- 國民(乍浦路海甯路) 時髦的奴隸 (價)二角四角 (日)(夜)一律 (時間)三時 五時 七時一刻 九時一刻
- 黃金(八仙橋) 綠林怪獸記 (價)二角三角四角 (日)(夜)一律 (時間)三時 五時 七時一刻 九時半
- 東海(提籃橋下海甯路前) 為國犧牲 (價)二角四角 (日)(夜)一律 (時間)二時 四時 七時 九時
- 蓬萊(小西門蓬萊市場東) 九劍十六俠 (價)二角四角 (時間)二時 四時 六時 八時一刻
- 山西(海甯路北山西路口) 下集叢林探險記 (價)二角三角四角 (日)(夜)一律小洋 (時間)三時 七時 九時一刻
- 百星(老靶子路福生路口) 落花流水 (價)三角五角 (時間)三時 七時 九時一刻
- 奧飛姆(曹家渡路) 暹羅野史 (價)一律一角 (時間)六時半 八時
- 長江(平涼路黃浦路口) 四集火燒平陽城 (價)一律一角 幼童減半 (時間)二時 四時 九時
- 福安(小東門中華路口) 妹妹的犧牲 (價)(日)一角二角三角 (夜)一律 (時間)一時 二時 四時半 八時
- 百老滙(百老滙路滙山路) 貞女罪 (價)(日)二角三角 (夜)四角五角 (時間)三時 五時半 九時一刻
- 中山(梧州路) 十六集紅蓮寺 (價)(日)一角三角 (夜)一律 (時間)二時 七時
- 虹口(乍浦路海甯路) 慾海情夭 (價)二角四角 (時間)三時 五時 七時 九時一刻
- 恩派亞(霞飛路) 銀幕艷史 (價)(日)二角三角 (夜)四角六角 (時間)三時 八時
- 新愛倫(虹口海甯路中) 美人關 (價)二角三角 幼童減半 (時間)三時 五時 七時 九時
- 光華(西門方斜路) 故都春夢 (價)三角五角八角 (日)(夜)一律 (時間)三時 五時半 九時
- 通俗(大東門南小南門北) 王氏四俠 (價)二角四角 幼童半票 (時間)二時半 七時 九時半

京劇

- 天蟾舞台(日戲) 全本臨江驛 (價)九角五角三角二角三百十
- 天蟾舞台(夜戲) 新南陽關 白馬坡 石頭人成親 天門南 十三本封神榜 (價)一元二角七角五角三角
- 大舞台(日戲) 廣泰莊 斬華雄 賀后罵殿 院花溪 百京樓 (價)五角三角二角一角
- 大舞台(夜戲) 探陰山 陰陽河 收姜維 花田錯 全部哭秦庭 (價)一元二角七角五角
- 新舞台(夜戲) 四本西遊記 (價)一元二角 七角 五角 三角
- 更新舞台(夜戲) 全部哭秦庭
- 寶興戲院(閘北寶山路西寶興路口) (日)三本雙珠球 (夜)五本林黛玉 (價)一角半 一角

遊戲場

- 神仙世界(大洋一角) (京)(日)紅梅閣 (夜)全本佛門點元 (新劇)(日)黑衣娘 (夜)紅胡蝶 一律女子招待
- 新世界(門票小洋二角) (京)(日)打鼓罵曹 (夜)六本西遊記 (新劇)(日)紅胡蝶 (影戲)風流貴族
- 新花園(門票小洋二角) (新劇)(日)騙術奇談 (夜)媒妁公司 (京)(日)前本二度梅 (夜)前本嘆欽差 (京)(日)百花亭 (夜)周公與桃花
- 永安天韻樓(門票小洋三角) (京)(日)念四本穿金寶扇恨 (影戲)百切鴛鴦
- 先施樂園(門票小洋三角) (影戲)空谷猿聲 全本甘露寺
- 大世界(門票小洋三角) (京)伐子都 西遊記 (影戲)奇女兒 (劇)(日)翠屏山 (夜)雙熊奇案
- 廣東大戲院(北四川路中) (日戲)閨閣名流 (夜戲)一半邊皇帝 (價)(日)八角六角四角二角 (夜)一元八角五角三角
- 小世界(門票小洋二角) (京)(日)佛門點元 (夜)新洛陽橋 (影戲)張汶祥刺馬 (新劇)(日)前本玉堂春 (夜)杜麗娘

義利飯店
南京路廿三號泰興房子二樓

歡迎華人
午餐茶點
招待週到
坐位舒適
烹飪精美
請君一嘗

J. NEIL'S
Scotch Bakery
Lane Crawford Bldg.
23 Nanking Road

脾自美胃藥 為世界最優之胃藥

胃痛將何以治之

飯後胃部劇痛·常令人感受苦惱·務即治療·以絕此患·每飯之後·宜取脾自美胃藥 Bisurated Magnesia 少許和水吞服之·蓋此神奇之胃藥·迅能除去一切疼痛·使君逐日可賞食君之所嗜·世界各處億萬醫師·一致採用脾自美胃藥 Bisurated Magnesia 以治胃痛之病·請即向藥房或百貨公司購買一瓶而服之可也·

請認明包紙上之蛋形商標為記 BISMAG

上海怡德洋行獨家經理 (通信)上海郵政信箱三九一號

424

世界各國用

吉司牙粉者最居多數

吉司牙粉有強健牙肉之功能凡使用者口中常覺清爽愉快此粉入牙縫之間所有傷損牙齒之微菌一遇此粉即行銷滅又凡牙齒外面不潔之薄層以及因吸煙草而有之黃污等色自用此牙粉後皆可使牙齒恢復潔白明淨之美

各國各地牙醫無不稱讚此牙粉認為人生自幼至老所需要之唯一牙粉請諸君今日即試用之自知其優點也

用法 啟金蓋時先撥開鉄栓以牙刷微濕蘸取牙粉如常法刷之

吉司製品此外尚有多種如胰皂雪花膏化裝爽身等品修面香皂等類

各大商行及西藥房均有代售
上海嘅厘洋行 獨家經理

時事新報徵稿啓事

本報現因添增「現代家政」「銀行信托」「航運旅行」「科學常識」「馬達世界」等旬刊、經已籌備就緒、陸續發刊、擬重金徵集上述各項之著作、無論撰譯文言語體、凡能表示現時之新建設立意獎勵者、均所歡迎、徵稿範圍如下、(一)「現代家政」凡關於家庭問題、如組織生活需要指導常識娛樂各類文字、(二)「銀行信托」凡關於銀行問題、如提倡正當儲蓄獎勵投資各類文字、(三)「航運旅行」凡關於輪船旅行問題、如航業調查提倡旅行興趣名勝遊記各類文字、(四)「科學常識」凡關於科學問題、如科學常識無線電話收音發音以及各類科學遊藝文字、(五)「馬達世界」凡關於馬達問題、如汽車航空工業馬達以及馬達船各類文字、

羅鑫泉牙醫局
牙科 X光 診斷 無痛 拔牙 最新 各種 材料 鑲牙 補症
診時 九時至六時 星期日停
地址 南京路大中華鐘錶公司二樓 里東六大五 電話一六二〇六

招產科生
本院產科第一年級生尙有餘額六名凡女子有志學習者請即報名 老靶子路西首保生產科醫院白

中國鐵工廠股份有限公司
專製紡織染機器
(事務所)上海百老匯路四七號 (工廠)吳淞蘊藻浜 (棧房)上海華德路 電話四二一八六號

奉贈結婚指導
本公司出租結婚禮服一年來受各界歡迎、為優待顧客起見、凡租禮服一套奉贈市社會局局長潘公展所撰序美國七大名家合著結婚指導一部、男女結婚必讀之書、總公司南京路保安坊沙遜大厦 支號華德路七號 亨利洋服公司禮服部啓

念分鐘一元　每句鐘三元
30189

兩路貨運增價

一律增加二成

本月十六日實行

京滬滬杭甬兩路車務處、近以百物飛漲、收入不足開支、爰特重訂運價、藉資挹注、並於本月十六日起照新價收費、業於昨日通告週知、茲錄其通告如左、

為通告事、自三月十六日起、本兩路現行貨物運價如各分等價特價專價等一律增加二成、其計算之法、即先查明現行價目照加二成、即得應收之數目、茲特舉例於後、仰各關係人遵照此佈、

(一)現行四等整車價由南京江邊至麥根路每公噸洋一元九角一分五厘五、加二成應為二元二角九分八厘六、

(二)現行四等不滿整車價、由南京江邊至麥根路、每千公斤洋三元八角三分一厘、加二成應為四元五角九分七厘二、

(三)現行閘口至上南木柴之整車特價、每整車公噸洋一元〇〇一六、加二成應為一元二角〇一厘五、

(四)現行中國普通紙或粗紙兩路聯運特價、由閘口至南京每公噸洋四元八角五分、加二成應為五元八角二分、

(五)現行汽車運價(以一輛算)每輛每公里洋一角五分、加二成應為一角八分、餘類推、

歐亞航空昨試飛

繞滬飛行一小時

並試驗機件汽油

正式試飛期未定

歐亞航空公司之榮克斯飛機兩架、昨在虹橋飛機場、舉行繞滬試飛一小時、並試驗機械及汽油之成績、各情分誌如左、

機場一瞥　虹橋飛機場、原係軍政部航空署飛機場及航空工廠之所在地、門前有航空掩護隊兵士二名、站立守衛、歐亞航空公司之滬上飛機場、係向該場借用、場內停有灰白色之榮克斯六人座飛機兩架、及海軍部之江燕江鶖江鶚江鵰、暨中國航空公司之北平號飛機等共合九架、近因天未久晴、場地尚潮濕、歐亞公司之辦事房四間、正在建築中、下午一時、歐亞航空公司之機航組主任石密德、機師魯次、比陵、瑞次、無線電員斯巴靈格、羅倫慈、及公司秘書沈亞尼、滬站主任楊清、建築工程師梁慕棠等、先後蒞止、各界人士之前往參觀者、因是日並非正式試飛、故寥寥無幾、

試飛情形　各人到後、即于一時半試飛一機、由德人魯次駕駛、無線電員斯巴靈格、及羅倫慈二人、一同登機、藉以試驗無線電、撲撲之聲、振人耳鼓、機身前駛、霎時間離地凌空、飛向東南而去、未幾轉往正東、繞飛于本埠數匝、至二時三十分、駛回虹橋機場、安然降落、成績甚佳、駕駛員魯次走出飛機、即與諸人握手、尚有榮克斯機一架、本定同時試飛、因機尾之後翼、尚未裝就、故臨時未及試飛、

據滬站主任楊清云、除兩架飛機現已裝置工竣外、其餘兩架、在下星期一可以運至機場、大約裝置三四日、即能竣事、然後正式試飛、至飛機之名稱、將定為歐亞第一第二第三第四以次排號、機場所建之公事房、共有四間、一間為招待乘客、一間為臨時修理機件、其餘二間、一為機師休息室、一為僕役住宿、大約在四月初、當能竣工、

雙清談話　歐亞航空公司董事兼總理雙清語日日社記者云、由德國先後運來之榮克斯飛機四架、有兩架業已裝置工竣、於前日下午三時、曾在虹橋飛機場、試飛二十分鐘、成績良佳、定於本日(十三)下午、再行試飛一小時、係試驗飛機之機械及何種汽油最為適用、正式試飛之日期及其餘各項、尚待下星期舉行董事會中決定、

納稅會致函工部局

促任華人為高級職員

以符民十七換文規定

上海租界納稅華人會昨致函公共租界工部局總董麥克諾登、促任華人充高級職員、函云、逕啟者、案查自民國十七年三月二十六日貴局與本會換文以後、迄今已屆四年、該項換文成立之基礎、為中外之誠意合作、乃貴局對於該項換文中之規定、迄未充分實行、而於任華人為高級職員一項、尤未有絲毫之注意與實行、殊屬不勝遺憾、本會以為當今貴局總辦之缺虛懸、應聘由華人補充、而就報上所載消息、貴局殊不願顧及上述換文之精神、此係報載消息、或不足為憑、然該缺懸之已久、未見貴局聘由華人充任、當係事實、本會為貫徹誠意合作起見、在貴局現制之下、總辦一職、應請聘由華人充任、其他各處、亦請即於聘用華人為副處長一事、予以考慮與實行、諒貴局之誠意合作、其熱誠當不減於本會也、相[illegible]

國際調查團昨拜訪華當局

擬在滬調查三星期

國際調查販賣婦孺團團長約翰森、團員平渡及孫奎司特等、於昨日上午十一時半、[illegible]外部專員薩繼榮陪往楓林橋市府拜會張岳軍市長、略事寒暄、並由約翰森等說明來華調查之進行方略、旋即辭去、當赴外交部駐滬辦事處、拜訪外部參事張歆海、及該處處長劉雲舫、關於團務有所接洽、聞該團擬在上海着手調查三星期後、晉京謁總理墓及訪政府要人、謁後回上海搭船北上、沿路調查芝罘天津北京等處、再赴日本云、

越界築路電話

雙方現正續商

合同去年底已滿期

交通部上海電話局與華洋德律風公司訂立之合同、於去歲年底期滿、茲雙方感於華租兩界有維持交通之必要、決一面維持通話、一面續行談判合同、俟合同原則決定、呈部核准備案、所有租界以外之西區及各越界築路一帶之新電話用戶、即可報裝云、

外交會開常會

主要議題三項

外交部外交討論會、定今日下午六時、舉開第三十五次常會、其主要議題為委員張鳳鏘報告與外部接洽設辦海外通訊社事之經過、葉惠鈞建議取銷領事裁判權之方案、褚慧僧提議制止日漁輪駛入我國領海捕魚等議案云、

整頓淞滬路

吳淞市委之要求

路局已着手改良

吳淞市政委員唐承宗、劉梓文、昨具呈上海市政府請整頓淞滬鐵路、原文如下、呈為淞滬鐵路行車不按規定時刻、民衆深受痛苦、懇請咨行鐵道部令知路局急速整飭、仰祈俯准事、竊查淞滬一路改用蒸汽車、初時果屬便利、迨後逐漸解弛、往往不能准時開駛、近且日甚一日、每有遷延至二三小時之久、始行一次、乘客候車及擁擠之苦、實難言喻、再加以每日下午四時鐵路工廠放工時、常有工匠二三百人、爭先上車、乘客反瞠乎其後、平時尤可忍受、例如二月中旬連朝風雪、身強力壯者、排衆上車、老弱婦女登車勿及、月台悲縮、痛苦萬分、委員身親目擊、鐵路為人民交通不能避免之事、設長此不加整飭、坐視民衆深受痛苦、不獨有關路局名譽、而於市民種種事業之發展、深受影響、為此據實瀝陳、懇請鈞長咨行鐵道部、令知路局急速整飭、俾解民衆不能避免之痛苦、而全路局永久之令名、實為公便、

據路局方面消息、該局鑒於來往上海北站及砲台灣間之蒸汽車、時間上每有不適乘客之需求、已將時刻及班次重行改訂、定本月十五日起實行、計自上午六時十分起至下午十二時止、每日共開上北及砲台灣間來往共四十次、又上北至江灣間每日來往共四十二次、又上北及吳淞貨棧間客貨聯合車每日來往共六次、詳細時刻表路局業已印就、乘客可逕向北站問訊處索取、

陸桂祥昨接事

國際電訊局長

交通部國際電訊局長調任交部電政司司長、遺缺由交部電信機械製造廠廠長陸桂祥繼任、陸氏已於昨日下午接事、當由前任逐一移交、據陸氏謂局中員司多有相當學識、擬不更動、至電信機械製造廠廠長一職、部已委首都電話局局長于潤生君繼任、于君猶未抵滬、故本人定於明日(即今日)辦理移交云云、

古巴糖

將運華推銷

古巴糖業代表團裴萊太等三人、於去年秋間來華、謀推銷古巴糖於中國、現兩代表已事畢回國、僅代表團領袖裴氏留滬、據稱彼等曾調查中國糖市情形、不久當以低廉之價格、輸入古巴糖、現在中國之糖價、較世界任何各地為高、故如能以價廉物美之糖、輸入中國、必可暢銷、同時並將以中國物產、運回古巴、裴氏謂代表團此行、其目的僅在商業、並不向中政府要求何種權利云云、按裴於去年十一月間抵滬後、即患肺炎、近方復原、仍將更留數星期、以便與商界接洽一切云、

工部局停職總辦

控工部局案開審

原告陳述任職經過

要求賠償十萬餘元

現定下星期一續審

工部局停職總辦愛德華、向公共租界領事法庭控告工部局、要求賠償損失五千鎊(合華幣十萬餘元)一案、於昨日下午二時半、假工部局議事室開審、本年之領事法庭、係由英美日比荷五國總領事組織、比總領事兼領袖領事霍德為主席法官、原告愛德華、由海禮忠律師代表、被告工部局、由高易律師代表、據原告方面陳述、此案之起因、尚在一九二九年、有英文週刊名Showdown者、於三月份出版之某期中載一論文、對費信惇任工部局總裁事加以攻擊、費氏認為係原告之宣傳、態度因之一變、至去年十月十一日、費即通知原告、謂其辦事無能、故於合同期滿之後、將不再續訂、此舉殊於原告有損、且費氏之言、甚不可解、因原告自一九二三年入工部局後、屢經升遷、先為初級助理秘書、一九二四年升高級助理秘書、一九二五年為助理總辦、一九二六年升任總辦、觀此則其辦事之有無成效、可以不辯自明、原告在英曾為律師、並組織儲蓄會、且有一妻五子、故當其來華之時、合同雖祇訂三年、但希望永久任職、且有默契、不過未在合同中訂明云云、按愛氏所要求者、為賠償損失費五千鎊、本人至一九三二年合同期滿前應得之薪水及年俸、與本人携眷回國之旅費、去歲自愛氏向[illegible]法庭提起訴訟後、工部局即將其暫行停職、以待[illegible]云、

王正廷等來滬

王正廷蔡元培楊杏佛陳紹寬於昨夜十一時由京乘車來滬、今晨七時可到、

招商局派輪行駛東北

招商局為挽回東北航業、特派張駿才至港口籌設分局、開行專班、以與日輪競爭、茲定本日起、開始派公平輪行駛、該局航海課畢業之第一屆學員亦於今日開始派入該輪、實習駕駛學術、

華商紗廠

請增加紗稅等級

按照海關稅率改為四等

毋使日商獨佔便宜

華商紗廠聯合會以棉紗統稅所定等級僅分二十三支以下與二十三支以上兩級等級太少、窒礙滋多、如其推行日久、適足與日商發展之機會、而為華廠致命之打擊、於國內紡業前途、危害綦鉅、爰特乘此新稅施行之初、力圖補救之計、將其中利害、及請求加訂等級臚舉事實理由、分呈行政、立法兩院、暨財政實業兩部、原呈理由以中國各地廠商、大率就地購用原棉、纖維粗短、但可適用於十六支以下粗紗、故在國產棉種未經改良以前、華廠尚無改紡細紗可能、而日廠則採買外棉、紡製細紗、殆居多數、因其交通經濟種種優點、輔以最新技術、絕非華廠所可望其項背、甯足與之抗衡、若華廠所紡十七支以下粗紗、乃與日廠十七支以上細紗、課以同等之稅、我則吃虧太甚、彼則便宜愈多、其不可者一也、自統稅條例公布以後、日商以居於優越地位、岌岌皇皇、力謀擴張、近有就滬添設三十萬錠新廠之企圖、一面又放價收買華廠、且有以其國內紡廠移設中國之計劃、蓋以中日既享同等待遇而又免除進口稅之負擔、宜其躊躇滿志、益肆其鯨吞之野心、華廠頻年備經創痛、元氣至今未復、財力既不如人、生產又形落後、勉力圖存、而難立足、若稅率漫無區別、是益陷華商于絕地、此其不可二者也、查海關棉紗進口稅率、計分四種等級、不過十六支者、每担徵稅五兩三錢、過十七支不過二十三支者、每担徵稅五兩八錢、過二十三支不過三十五支者、每擔徵稅七兩九錢、過三十五支不過四十五支者、每擔徵稅八兩九錢、其餘從價征稅、觀此則棉紗愈細、征稅愈重、實以粗細距離愈多、價格相懸愈遠、準此課稅固其宜也、乃統稅所定等級、忽削除十七支以下、及三十五支以上兩級、毫厘千里、弊害殊多、且十七支以下粗紗、用以織成粗布、為全社會一般貧民日用必需之品、間接加重窮苦小民負擔、固非注意民生之道、其三十五支以上細紗、又不特加稅率、亦足影響稅收、此亟宜請求參酌海關等級、應行補救者三也、

又查本年二月八日日文報紙、上海每日新聞著論內稱、日商對華商之優越地位、即在稅率之劃分、所謂二十三支為界限是也、最初財部之提案、本擬別為三種、日商主張兩種、結果定為兩種稅率、中日紗廠之出品、本有粗細之界、日商分二十支及四十二支為中心、華商分十支及十六支為中心、今定二十三支以下、一律每百觔課二元七角半、故接近於二十三支之紗、最屬有利、華商以十支及十六支為中心、較日商以二十支為中心者、當立於不利條件之地位、至二十三支以上、一律課三元七角半、則日商以四十二支為中心者、決無不利之點、況今後出品之高級化、對於進口貨之對抗上、尤為得策、去年烟草出廠之實施、遂使華商香烟公司陷於窮地、而為英美烟公司所獨占、故今日棉紗統稅之實施、日商紗廠、並無所失、反可將目前之難題、逐步展開矣云云、觀於日人言論、是中日紗廠、孰為有利、孰為有害、已屬顯著之事實、非華商故作片面之危詞、推財政當局之意、所以不將十七支以下別為一級者、無非為增裕稅收起見、而不知中日立場不同、得失迥乎有別、倘使國內紡廠、因此而步捲菸後塵、繼踵倒閉、試問皮之不存、稅將安出、以國內固有之工業、尚且肆其摧殘、實業前途、寧復更有新興發展之希望、興言及此、誠可為痛哭流涕者也、伏念稅則以公平為原則、等級應有粗細之區別、為華廠多留一線之生機、即為國家多保留一分之元氣、本會召集各廠商反復籌議、熟究利害、僉以紗稅等級似宜按照海關稅率分為四等、凡十七支以下粗紗、每擔征稅一元七角半、過十七支不過念三支者、每擔徵稅二元七角半、過二十三支不過三十五支者、每擔徵稅三元七角半、過三十五支不過四十五支者、每擔徵稅五元七角半、其四十五支以上細紗及雙股線等、從價徵稅、以細紗徵稅之有餘、補粗紗減稅之不足、庶可調劑均衡、以免時輕畸重、上無礙於國庫之稅收、下可維工業於不敝、不僅防止日商侵略已也、敝會痛瀾剝膚、綢繆難安、為此瀝具理由、具呈請願、[illegible]政府能俯念商力維艱、曲加矜卹、迅賜[illegible]

殷汝熊執行律務

前山東高等法院院長殷汝熊氏、字叔祥、法學湛深、歷任浙湘等省高等審判廳長檢察長高等法院院長暨大理院推事、江蘇高等審判廳庭長、東省特區法院院長、為氏所手創、現決在滬執行律師職務、擬對於工商界有所維護、聞其事務所設在仁記路云、

充燒已絕市上

二區白酒稽征所、以全市酒行五十餘家、間多出售充燒、頗於衛生方面有礙、因即嚴令查禁、而浦東橫涇江北各產酒地、運銷來滬者、亦日漸增多、故全市充燒、茲已完全禁絕矣、

水公司將開股東會

擬發去年第二期利息

本埠公共租界自來水公司定於二十七日開股東會、董事部擬發一九三〇年第二期利息、界內用戶股下、A股五厘八五、(即每股二十三先令四・八辦士)B股三厘八七五、(即每股九・三辦士)、C股四厘八七五、(即每股一一・七辦士)連已發之第一期股息在內、計A股得週息八・六七五厘、B股七厘、C股八厘、又界外及船上用戶股下、A股得二先令八辦士、B股一先令六辦士、悉照匯價一先令工辦士八七五計算、

烟兌業提倡國貨

本市烟兌同業公會、為提倡國貨運動、於昨日下午二時、召開南區會員代表大會、在滬南辦事處舉行、公推裴唐林為主席、由發主任文達報告、與各廠及公司接洽之經過、次各公司代表陳列樣品、(一)[illegible]豐肥皂公司各種肥皂、香料潔淨、精美合銷、(二)中華火柴公司陳列火柴多種、價廉物美、(三)裕新烟公司陳列軍令、金圈、花樂、桃美永安、三江、菲島等各牌捲烟、黃色黃嫩、清香適口、價亦公道、(四)福新公司、三球牌等捲烟、陳列、色味皆美、(五)南洋公司贈以紅綠、金字塔、新出品小聯珠六條、並陳列大小紅白金龍、多種、小聯珠之色味與紅錫包無異、適合銷路、(六)中南公司、贈中南、薛仁貴、紅桃牌等各烟、(七)華成公司贈非賣品吃烟甚夥、並以生生、大小美麗、金鼠芬芳等各種新出品陳列、末公推柴雅生、徐雲翔、沈瑞芳、沈寶章、葉其棻、方楚卿、陶祥林等七人、為評價員當場評定、付刊通告、散會已六時矣、

簡報

▲本市藥業同業公會前會推派代表往社會局請願修改勞資條件、昨奉批示、應候整理工會完竣及職工會依法取消職工依法加入工商同業公會後、再由該局會同市黨部核辦、

▲昨晨天將黎明時、本埠發現大霧、十步之外、不見行人、直至七時三十分始散、

▲怡和紗廠於前日開第十次股東大會、由奧斯丁主席報告去歲營業情形、及純利之分配、優先股週息八厘、普通股每股發息七錢五分、

▲據麥加利銀行倫敦總行來電、董事部擬發週息一分四厘、紅利每股六先令三辦士、扣除所得稅、

▲行政院秘書長呂苾籌、以有人在滬假其名義、向各方籌募革命遺孤教養院經費、實屬有干法紀、昨特致函市商會、請轉知各商人嚴加防範、以免受欺、

▲上海市捲烟業浦東區工會前日開成立大會、選舉陳[illegible]德馬國華等為理監事、

▲漕河涇江蘇第二監獄典獄長董長民奉高法院令補行宣誓就職典禮、已擇定本月十六日在監獄教誨堂舉行、

唐拾義

見效特色

如化合新嗽漸下 止咳而已

家庭和事老

無故而出言不遜小事而動輒勃谿安樂之家庭為此破壞者不知凡幾矣但追源禍始其暴燥之原因常為腸部阻壅失其活潑之動機故也所以便祕不瘳和平難望夫婦之感情莫復戚友之為累無窮斯時也苟服清導丸數劑行看狂暴者和易矣詈罵者温存矣隨後無須常服只間服一二便可性和體健愉快安康矣

福建西埔郵辦處徐君壽椿云『鄙人常患便祕以致肝火甚大百藥無效後服清導丸數次非但平肝利便而且體健神增眞良藥也』

清導丸各藥房均有出售或向上海江西路四五一號韋廉士藥局函購每瓶七角六瓶三元五角郵費不取

(二)

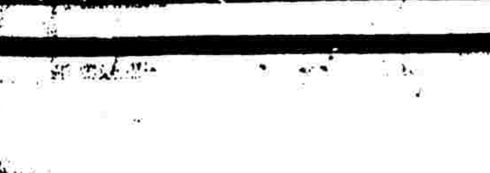

工商協會會議

中國工商管理協會、前日假座聯歡總會開第七次理事會、出席理事劉鴻生徐寄廎穆藕初胡庶華李權時壽毅成錢承緒等、首先討論實業部令飭工商會議提案研究案問題、公決、由各理事分頭研究、至第八次理事會再行討論、次討論與浙江山東兩省分會合作問題、議決、候兩省分會正式成立再議、次加推徐寄廎為審查事、交潘序倫理事赴京時、可由徐理事在一切收支報告上加蓋印章、次討論出版物問題、議決、先在工商半月刊內特闢數欄、專載關於科學管理與實業合理化之名作及會務消息、然後再出工商管理月刊、

浙江興業銀行貸借對照表

中華民國十九年六月三十日

負債

科目	千	百	十	萬	千	百	十	元	角	分
資本總額		二	五	〇	〇	〇	〇	〇	〇	〇
股份準備			四	〇	〇	〇	〇	〇	〇	〇
公積金		一	八	三	七	〇	二	九	二	七
股利				二	二	八	八	九	七	七
花紅					九	〇	八	二	七	三
定期存款	二	七	四	九	〇	三	八	二	八	三
往來存款	一	九	三	二	二	〇	六	一	二	五
暫時存款		四	〇	七	一	九	五	二	八	三
本票		一	七	四	六	二	三	五	八	八
同業往來		四	六	一	一	一	三	三	六	五
應解匯款			三	一	二	七	一	三	六	三
進口押匯			七	四	二	四	九	一	二	二
代收款項			一	八	四	二	四	八	五	二
代放款項		二	四	一	三	四	五	〇	〇	五
應付未付利息			一	六	五	三	八	〇	四	九
儲蓄部往來			五	〇	〇	〇	〇	〇	〇	〇
發行兌換券		三	八	七	六	一	五	七	〇	〇
同業領用兌換券		三	八	六	〇	〇	〇	〇	〇	〇
領用他行兌換券		三	五	五	〇	〇	〇	〇	〇	〇
本屆純益			二	五	五	七	六	二	七	八
合計	七	七	八	七	〇	九	七	一	九	〇

資產

科目	千	百	十	萬	千	百	十	元	角	分
定期放款		二	四	五	八	四	二	一	四	二
定期抵押放款	二	五	一	九	二	九	八	五	二	八
往來透支			七	一	九	二	〇	四	三	八
往來抵押透支		九	七	〇	九	二	六	八	五	〇
貼現			二	二	一	六	五	四	三	九
押匯			四	〇	五	九	一	二	六	九
進口押匯保証			七	四	二	四	九	一	二	二
存放同業		六	八	七	七	五	八	三	一	四
暫記欠款		一	二	〇	二	三	〇	三	六	一
託收款項			一	六	四	七	三	三	五	一
代放款項			三	八	三	一	二	五	八	六
有價證券		八	六	三	七	〇	二	八	六	四
房地產信託部房地產		一	六	三	六	八	五	八	六	七
營業用房地產		二	〇	〇	〇	〇	〇	〇	〇	〇
營業用器具					六	五	六	九	五	八
儲蓄部資本			一	〇	〇	〇	〇	〇	〇	〇
發行兌換券準備金		七	七	三	六	一	五	七	〇	〇
領用他行兌換券準備金		三	五	五	〇	〇	〇	〇	〇	〇
期票		一	八	二	〇	六	九	〇	八	九
現金		三	三	〇	五	九	八	三	一	二
合計	七	七	八	七	〇	九	七	一	九	〇

浙江興業銀行儲蓄部貸借對照表

中華民國十九年六月三十日

負債

科目	百	十	萬	千	百	十	元	角	分
資本		一	〇	〇	〇	〇	〇	〇	〇
公積金			九	二	五	三	九	三	一
定期儲蓄存款	二	八	〇	一	八	〇	八	七	三
活期儲蓄存款	一	六	七	六	〇	七	四	四	二
暫時存款			三	二	九	七	〇	五	四
應付未付利息		一	二	五	四	五	二	四	〇
合計	四	八	二	八	八	四	五	四	〇

資產

科目	百	十	萬	千	百	十	元	角	分
定期抵押放款		三	一	二	二	五	五	八	八
往來抵押透支	一	二	七	〇	〇	〇	〇	〇	〇
暫記欠款			九	五	六	〇	〇	〇	〇
有價證券	二	一	七	〇	七	九	三	三	六
本行往來		五	〇	〇	〇	〇	〇	〇	〇
現金		四	八	〇	一	九	六	一	六
合計	四	八	二	八	八	四	五	四	〇

浙江興業銀行貸借對照表

中華民國十九年十二月三十一日

負債

科目	千	百	十	萬	千	百	十	元	角	分
資本總額		二	五	〇	〇	〇	〇	〇	〇	〇
股份準備			四	〇	〇	〇	〇	〇	〇	〇
公積金		一	九	〇	四	〇	二	七	七	二
股利			一	四	三	八	三	〇	五	五
花紅				六	四	五	一	八	〇	七
定期存款	三	一	〇	三	二	八	〇	六	二	六
往來存款	二	三	〇	三	八	三	三	六	九	六
暫時存款		三	五	〇	六	六	〇	〇	七	〇
本票		一	五	六	〇	七	五	七	二	四
同業往來			七	五	一	八	五	八	五	一
應解匯款			七	〇	五	三	六	〇	一	二
進口押匯			四	一	七	九	〇	五	六	六
代收款項			二	三	九	七	六	〇	九	三
代放款項			九	一	〇	三	三	八	一	一
應付未付利息			七	〇	九	〇	四	五	七	六
儲蓄部往來		一	九	〇	七	三	三	〇	六	〇
發行兌換券		三	八	三	九	〇	五	七	〇	〇
同業領用兌換券		三	四	六	〇	〇	〇	〇	〇	〇
領用他行兌換券		三	五	五	〇	〇	〇	〇	〇	〇
本屆純益			三	五	六	六	九	六	四	〇
合計	七	九	九	九	八	二	三	〇	五	九

資產

科目	千	百	十	萬	千	百	十	元	角	分
定期放款		一	八	一	〇	七	五	九	〇	〇
定期抵押放款	二	三	三	三	六	九	六	八	〇	五
往來透支			二	一	八	四	八	八	七	二
往來抵押透支		三	七	九	六	〇	五	七	七	三
貼現			三	〇	三	二	八	九	〇	〇
押匯			三	六	〇	八	四	五	二	二
進口押匯保証			四	一	七	九	〇	五	六	六
存放同業	一	一	一	五	七	五	五	三	〇	七
暫記欠款		二	五	一	五	七	六	〇	二	〇
託收款項			一	九	四	二	六	〇	五	八
代放款項				一	三	八	一	二	一	五
有價證券	一	三	三	三	〇	九	一	五	六	〇
房地產信託部房地產		三	〇	六	一	九	三	〇	四	三
營業用房地產		二	〇	〇	〇	〇	〇	〇	〇	〇
營業用器具						六	〇	〇	〇	〇
儲蓄部資本			二	〇	〇	〇	〇	〇	〇	〇
發行兌換券準備金		七	二	九	九	〇	五	七	〇	〇
領用他行兌換券準備金		三	五	五	〇	〇	〇	〇	〇	〇
期票		一	七	四	九	〇	六	五	五	〇
現金		四	六	八	〇	九	六	二	六	八
合計	七	九	九	九	八	二	三	〇	五	九

浙江興業銀行儲蓄部貸借對照表

中華民國十九年十二月三十一日

負債

科目	百	十	萬	千	百	十	元	角	分
資本		二	〇	〇	〇	〇	〇	〇	〇
公積金		一	一	六	六	一	二	一	三
定期儲蓄存款	三	〇	六	三	九	一	七	九	四
活期儲蓄存款	二	二	六	一	一	六	五	〇	六
暫時存款				五	五	二	三	九	二
應付未付利息		一	四	六	〇	八	六	二	八
合計	五	七	九	三	三	七	五	三	三

資產

科目	百	十	萬	千	百	十	元	角	分
定期抵押放款	一	三	四	七	〇	二	五	四	五
存出保證金			一	六	八	〇	〇	〇	〇
有價證券	一	六	〇	四	三	〇	四	四	八
房地產		一	五	〇	〇	〇	〇	〇	〇
本行往來	一	九	〇	七	三	三	〇	六	〇
現金		七	六	七	九	一	四	八	〇
合計	五	七	九	三	三	七	五	三	三

大吉輪慘案
撈獲屍體已逾一百
出事地點―正在撈屍棺殮
撫卹賠償―須待查明着手
上海屍屬―聞耗投江被阻

大達輪公司行駛滬揚間之大吉輪、經過張黃港至龍駒沙地方、突然被焚、僅剩船殼、慘遭焚斃溺斃者甚多、至昨午止、聞在出事地點撈獲屍身已在百數以上、茲將昨得詳情、續誌如下、

▲隆大到滬　大通公司之正大輪、於前日載來被難船員乘客念餘人、昨日午刻又有該公司之隆大到滬、記者至輪上探詢、據言隆大經新港時、適爲夜間、旋由一小舟渡來難民六人、詎知該六人中一即大吉船主吳士才、一爲大副許子才、二爲二軌湯孟超、餘爲火夫王阿富阿四梅少等六人、且王阿富灼傷頭項、到公司後即送往上海醫院療治、

▲死者一斑　嗣據搭乘隆大輪回滬之船員語記者云、此次被逼水火而死者、數實可驚、百餘船員、遭斯難者占十分之四、其他乘客更無足論、誠爲罕有奇災、據余(船員自稱)所知、現經張黃港船隻撈獲屍體、停留該處洋篷、已有一百三十六七具之多、將由通州大達分局暨就地同鄉會棺殮收拾、至於被焚船中與沉於江底者恐亦不在少數、蓋大半出門旅客、身畔不乏銀洋、既不善游泳、復視錢若命、故沉沒江底、須經相當時期、方得浮起、在船中焚斃者、除新兵當塲炸斃、其逃生者無多外、搭客究死若干、須得餘燼告熄、再行查勘、

八、又言十餘人究屬誰眞、須今明日儲元儲亭來滬方得確實、茲將公司中已經報到者姓名錄下、

船主吳士才(來)　大副許子才(來)　二軌湯孟超(來)　賬房許敬齋(死)　票房程子譽(來)　倪少甫(來)　火夫王阿富(來傷)　梅少(來)　阿四(來)　賬房汪璞甫(來)　孟定遠(未來)　金茂良(請假)　小工胡有林(來)　許石樓(來)　張國華(來)　鄭國寶(來)　徐兆才(來)　鄧小回(來)　施仍雲(來)　李羅和(來)　小孫(來)　王三(來)　小工强子(來)　三子(來)　管國堂(來)　姜明才(來)

茶房王門(來)　倪壽(未來)　陶元(來)　貝廸福(未來)　姚炳生(來)　李安生(來)　徐永清(來)　黃道(未來)　毛野(來)　吳川福(死)　丁寶奎(未來)　錢南山(未來)　汪仁財(未來)　竇永廣(未來)　吳根泉(未來)　莊錦文(來)　魏國良(來)　馬標(來)　方興泉(未來)　藏生(來)　俞永和(未來)　阿惠(未來)　曹二(來)　張貴(來)　張振(未來)

以上船員、尚未完全、姑錄之、以見一斑、

▲被難登記　前日由專條大鯀正大三輪載滬搭客、前夜均由公司安置於南市大碼頭通如崇海同鄉會中、昨日下午由該會登記被難各家屬、擬查得名姓、再電通州同鄉會就近訪查、茲將亡失報到者列表如下、

乘客報到	籍貫	亡失家屬	總數
朱桂林	揚州	妻朱楊氏	一人
朱永芝	高郵	姨姪孫慶	一人
王張氏	高郵	姨姪女大漣子　孫女阿紅	二人
張吳氏	高郵	媳張倪氏　夫張發起	二人
施德和	高郵	內弟李度冷	一人
蔣如春	鹽城	子起林　鄰居高根香姜才喜	三人
顧世祥	高郵	胞弟世福	一人
張策放	泰州	胞弟寬放	一人
曹生榮	泰州	子婿李小里	一人
宣才喜	揚州	父長海　鄰居韓裕生石來巨	三人
宮桂林	泰州	妹夫陳喜慶	一人
東陳氏	興化	父陳雲詳　叔陳桂蘭　夫東龍華	三人
姜玉田	高郵	兄王珊	一人
熊有餘	泰州	妻熊王氏　外甥張如意	二人
葛潤州	高郵	妻葛徐氏	一人
王占鰲	淮安	表弟駱錦生　鄰人安虎城　子大扣成　丁三	四人
薛懷恭	江陰	矛懷劍　同事楊保全	二人

至單身客與不及留滬重至出事地點探望者、前晚已搭大慶先行矣、

▲新兵之死　記者以被難獲救者有二百人、何自通州登輪之四十餘新兵無一人獲救來滬、迨遍詢隆大六鯀覽過險諸人、據言兵居硝磺之上、禍發硝炸、因之而死居半數焉、其餘雖有逃出、咸毀去符號、卸去外服、混跡搭客中、以避嫌疑、即有來滬、亦將訛言乘客、不認爲新兵、故此新兵將來除死者中、尚能究得一二外、其生還者恐已遠走高飛、無從查訪矣云云、

▲船員蹤跡　大吉船員遭失者亦甚多、但據昨來人言、大半均係失蹤、在張黃港撈獲百餘屍身中、亦僅四五、

▲碼頭情況　昨日南市大達碼頭前之被難者、因均導至崇海同鄉會住宿、故悽慘景況、已不若前日之甚、但好事者仍陸續佇觀、尚甚擁擠、且船員家屬咸來問詢、一聞人死、不由失聲痛哭、記者見一家屬、同來三婦八一女子、站立碼頭、幾兩小時、旋得悉其夫已死、莫不縱聲悲號、竟至欲投江以殉、經人勸止、始由女子扶持而去、聞尚一小孩闔家六人、全持一人爲活、慘哉、

▲善後辦法　大達前日派儲元輪携應用物品前往救濟、昨悉該公司對船員已證實遭難者紛召各家屬携帶衣服前往收殮(乘昨夜上行之大鯀輪)、未查實者昨已二電南通分局、令其就近備棺備服、往出事地點收拾、將來籍隸江南者之柩另由公司運回、住江北者由通州分局協同當地同鄉會辦理、撫卹賠償須俟屍身收齊再行着手、因之昨日未返滬之船員家屬、均搭夜間出口之大鯀前往料理、船票伙食盡由公司供給、公司亦派王某同行、故一切事宜、盡須由該批人員返來方知確實云、

▲南通快信　大達公司之大吉輪、十日由滬開上水班、十一日抵通、經過任姚各港、最後攏靠天生港輪埠、旋即溯江而上、不料行至如臯境內張黃新生兩港間外灘、貨艙內硝磺木桶、突然爆發起火、(該輪裝載硝磺約二百餘桶、在通已卸半數、餘悉運往泰興)、以致蔓延頗烈、無法遏救、該輪當即放汽乞援、船員及搭客、陡起驚恐、狡黠者奪取救命圈(爲數無多)及划船逃生、一時秩序大亂、哭聲震天、幸有海關測量巡輪聞聲而至、祇救護二百餘人、計全船五百餘人、約有三百餘人殉難、情狀悽慘、筆難罄述、誠浩刦也、(三月十二)

撞輪慘案 昨解法院
失踪之九乘客 至今仍無下落

浦東張江柵班頭小輪、於十一日午後二時、在白蓮涇港外浦心、被一大沙船撞沉、其情曾誌前日本報、茲悉當塲失踪之乘客九名、至今仍無下落、恐已同遭滅頂、惟無家屬向水上機關報告、故名姓未詳、至失事輪上正老大倪阿根、二老大王紀有、業將肇禍之沙船上老大邵阿記、扭控水巡捕房、經捕頭論將原被告三人、於昨午後解送地方法院訊究、

六十三萬大騙案
債權團代表無罪

天津人楊樹林、前在公共租界新聞路長沙路口設立合興文記僞銀公司、騙取存款六十三萬、潛逃被捕、解送特區地方法院、判處徒刑十二年、後該公司之債權人在甯波同鄉會開大會、組織債權團、推舉代表前往調查楊樹林在閘北太陽廟路開設之普利達鋼廠、其時該廠經理認該代表等爲侵佔廠務、向上海地方法院告訴、偵查結果、該檢察官認爲應行起訴、以該代表等觸犯刑法三百十八條及三百六十三條之罪、當經趙推事傳到證人魏漢卿張銓衡郭良良倪仁根趙邦志等辯論終結、認該代表等爲無罪、并聞楊樹林在特區法院對於民事部分、已與債權團代表和解成立、情願將普利達鋼廠歸債權團所有、不足之數、協同債權團清理云、

高昌廟武劇
詳查完竣
正在會商辦法 尚未具體决定

華商電車工人、與海軍航空工人、發生高昌廟鬥毆事件後、迄今已有旬餘、尚未解決、公安社會公用三局、曾奉令前往各方澈查、以明眞相、現已詳查完竣、於昨日下午二時、在社會局會商辦法、到公安局科員陳惕敏、社會局科員徐直、朱圭林、公用局科員郎錦海、市黨部林美衍、閘電車工會、任今日上午一時在選舉理事監事會員大會時、將對於此案、提出討論云、

開鎗拒捕 一盜被擒
互射均未命中 其餘四盜兎脫

住居老北門內蓮慶坊第二十三號本地人李根祥家、於昨晚七時許、正在晚膳、突來五盜、一盜在門外把風、四盜入門出示手鎗、禁勿出聲、並將家人驅禁一室、即恣意搜刦、約逗留二十分鐘之久、遂擕贓揚長而逸、未幾該主家有人出門探望、知盜等尚未遠颺、遂尾隨而行、迨自貽慶街折入金家坊一帶、追者即至紅欄干橋報告崗警王玉才後、王警擎鎗實彈、追蹤兜捕、及至孔家弄口、崗警王淦清聞警、即行協助、而該匪等知事不妙、遂出鎗開放一響、意圖拒捕、王警旋亦還擊一鎗、均未命中、時衣灰色嗶嘰袍之一匪、亦欲出鎗拒捕、詎扣火未發、即經王警向前擒獲、而其餘四匪、即乘隙竄入小弄、以致兎脫、當將被捕之匪帶回二區一所、經所長徐承晃訊問、據供稱名陳天操、江北口音、年二十五歲、南京人、身畔搜出第九二九九六號六寸勃郎林手槍一支、子彈七粒、並據該匪供稱、所刦贓物、悉被同黨擕取逸去、我因在門外把風、故未擕取贓物云云、徐所長一面率領長警馳往失主家查勘一過、並立即加派探警會同法租界探捕、馳往匪窟緝拿餘黨、務獲解究云、

僞造白金案
昨日宣判
俄婦押十八個月 俄律師驅逐出境

俄國人依夏寗、前因將中國銀子假造外國白金、擬運至美國某銀行抵借巨款、希圖詐騙、事被法捕房西探目偵知、將依拘獲、抄出僞白金、帶入捕房、并又牽及俄籍律師喀希(即喀赤赤)、解送法公堂迭次研訊終結、諭候核判在案、昨屆判決之期、將兩被告提案、經中西官判依夏寗押十八個月、期滿永遠逐出租界、喀希驅逐出境、僞金銷燬、

閩僧自殺
自稱諸苦所逼 到滬僅有四天

向爲僧人之閩人、法名天涯、年四十三歲、於本月八號來滬、寄寓克能海路北站大旅社十號房間、至前晚因經濟關係、遂抱厭世主義、私購阿芙蓉自盡、嗣經該旅社茶役徐新弟覺察、報告匯司捕房、飭華探目謝萬方往將該僧送仁濟醫院醫治無效、旋即殞命、尸體舁入斐倫路驗尸所、昨晨報請特區地方法院、由郭煒檢察官檢驗一過、升座公位、據謝探目聲稱、在該旅社十號房間內檢得死僧遺有鈔洋一元、小洋四角、絕命書一封、及小報紙呈案、繼由茶役徐新弟陳述經過事實、郭君遂諭驗得已死僧人天涯、委係自己服毒身死、屍交普善山莊棺殮、茲將遺書錄下、『鄙人於本月八號至滬、借寓北站旅社十號房間、每天房飯金一元、計四天、已經付清、今存票洋一元、小洋四角、以一元交茶役、作四天招待之勞、以四角交娘姨、作洗衣之費、但敝人對於旅社很對不起、要求主人先生等原諒、我是諸苦所逼、隻身無依、被難之人、不得已自殺、天涯僧道歉』

厭病自戕
跑馬塲內小工 自刺腸隨刀出

通州人李正元、年三十二歲、住居山海關路聚昌里一號門牌、向在跑馬塲內爲小工、惟時患氣喘病、前日臥在床上、病益劇烈、李則自怨病魔久纏、在世爲人殊屬乏味、遂將己有之小洋刀猛刺腹部、腸隨刀出、血流不止、其母李徐氏察悉、立即送往寶隆醫院、醫治無效、旋即斃命、經新閘捕房得悉、飭派華探目等調查一過、遂將屍車往斐倫路驗屍所、昨經特區法院郭煒檢察官蒞所驗明死者李正元、委係生前持刀刺傷腹部身死、屍交屍弟李元棺殮、

婦人黌夜勒斃後
檢察官訪查凶犯
尸姪昨交保候示
死者一段曖昧史

中華路民立學校對門八百四十一號門牌婦人徐陸氏、黌夜被人勒斃一案、詳情已紀昨報、茲悉此案發生之後、該處鄰近議論紛紛、咸謂該氏之夫徐春華自去年九月十六日病故之後、未幾即與喬某姘識、去年廢歷歲杪、徐姪徐順祿前來探望嬸母(即徐陸氏)時、適喬某亦在座、逗遛不去、順祿深知有異、乃規勸該氏搬回張江柵家內、(查徐春華故後、遺有良田十八畝、經親族議妥、以十畝給與徐之大婦楊氏耕種、尚有八畝則給與死者徐妾徐陸氏、以資度日、且住屋異常寬敞、足敷溫飽、且死者所居之平房一間及東首平房一間、現除自住一間、尚餘房屋、轉租與人、向顧姓房主租賃、每月給付房租三元半、足敷死者所生之男女兩孩零用)、詎該氏不允、事遂作罷、今年廢歷本月初旬、喬某因三夜不歸、喬妻某氏訪悉伊夫與死者有染、於是遂於本月十二日下午率同娘子軍多人、擁至死者門首、戟指詈罵、聲言決不干休、經人勸散、死者被辱、羞憤交加、日來終日閉門哭泣、憂心如焚、昨午二十舖地甲邵梅生、偕同死者之夫姪徐順祿携同死者所生之子女投地方法院檢察處候訊、旋奉吳士鑫檢察官開庭研訊良久、以徐順祿不應妄報自縊、還敢要求免驗、實屬不合、況情節重大、判令交保候示、惟據徐順祿聲稱、並無失竊、檢點衣物、完全無缺等語、至于昨日報載皮箱三只、乃保親族等到來檢取死者殮衣、此案既非被竊、則該氏究爲何故而遭人謀斃、現吳檢察官對於此案異常注意、密派幹警四出訪查凶犯、以明眞相、昨日傍晚時、死者由屍姪徐順祿爲之棺殮、觀者異常擁擠云、

人之將死 其言也善
江案綁匪楊華 臨刑勸人愛國

綁匪楊華因綁架新閘路春在里四四五號某營造廠主江葆貞案、爲捕房拘獲、解送特區法院、判處死刑、呈奉省政府核准、執行槍決、昨日下午二時、由程尚豐推事升座刑三庭、命提楊犯至案、詢問年籍後、詰其有無遺言、楊答欲寫信一封致妻、轉交父母、庭上遂授以紙筆、楊當庭書就一信、呈庭轉寄、庭上詢其尚有何言、答餘無他言、程推事遂諭送上海地方法院執行槍決、並賜洋二元、購買酒食、給食後、由捕押登汽車 駛赴漕河涇刑塲執行、一面通知地方法院、委派楊檢察官爲監刑官、即令警長許金清、督同行刑法警馳往刑塲、法官偕典獄長董長民升座後、即提楊犯供年念二歲、浦東人、請求寫信到斜橋錫華里六號、叫妻來收尸、我是上人家的當、勸我國人、總要愛國云云、法官遂命執行、該犯立而不跪、[illegible]而斃之、尸身由堂收殮、

日夜銀行事件
兩分行已准許啓封 由清算員招人承租

日夜銀行事件、據昨日消息、浙江路虹口兩分行、現由吳潘二清算員招人承租、函請顏魯卿律師 向特區法院呈請撤消假扣押、現已奉特區法院批准、不日即可撤消云、又勞合路日夜銀行暨大世界儲蓄部債權團委員會、昨奉實業部批示、內有『仰仍靜候解決可也』等語(原批從略)、

盧少棠綁案
被封之房屋
法院准其啓封

盧少棠綁案、經總稽查處總探長陸連奎破案後、拘獲綁匪多名、審判各情、已誌本報、而法租界辣斐德路四一四號房屋、因對斯案有重大關係、經特區法院查封、嗣該屋主人帥宙被判無罪、帥遂延律師具狀特院、要求將該屋啓封及領回十一歲婢女福保、茲經周翰庭長批示、准如所請、故該屋不日當能啓封矣、

日輪撞沉駁船
雜貨均沉失

日輪古城丸、由大連來滬、開至日清公司碼頭前、與中國貨駁船一艘互撞、當被撞沉、落水舟子均救起、船內裝雜貨一百三十六件、盡行沉失、現由船主 向日輪交涉、

男子自殺旅館中
陶耀亮…因失業

公共租界泥城橋通商旅館、於三月前來一旅客、開一百二十八號房間、在前日夜間、不知如何、背人吞服多量鴉片、及至昨晨四時、爲茶房發覺、當即車送仁濟醫院求治、無如服毒過多 延至昨日下午一時半氣絕斃命、遺有遺書二封、死者名陶耀亮、現年二十六歲、向業印刷、近因失業、經濟困難、故服毒自盡云、

公共租界
破三賭窟
在兩日之間 獲七十餘人

公共租界捕房 于前昨兩日之間、先後破獲賭窟三起、共獲賭徒七十餘名、茲分誌於左、

天　津路鳳凰旅館六號房間、於一星期前有人在內抽頭聚賭、經該管老閘捕房查悉、前往拘獲賭徒男女二十餘名、解由特區法院分別處罰在案、昨晨一時餘老閘捕房華探葉毓明、得悉該旅館四十七 四十八號兩房間內又有浪人在內 聚賭牌九撲克、抽頭漁利、乃協同中西探捕密往該旅館、拘獲賭犯王長生 李阿二 顧六金 阿松 陳鴻發 王阿三 劉玉堂 劉學正 蔣玉亭 任紹九 穆三 李乾生 婦人馬楊氏 方吳氏等三十名、連同賭具一併帶入捕房收押、

普　陀路捕房查悉有江阿五者、在勞勃生路四六一五號門牌糾衆聚賭 牌九漁利、遂於前晚九時四十五分派員按址往將江拘獲、連同賭客林阿玉 張小妹 呂阿交 翁和尚 謝克通 張阿大 陳周友 劉阿玉等念四名、以及賭具賭洋、一併帶入捕房羈押、

有　本地人蔡友琴 魯人李金標兩人、在靜安寺路七五四號門牌屋內開設賭塲、邀人賭撲克、抽頭漁利、事爲新閘捕房偵悉、於前日下午四時 派員前往將蔡李兩人及賭客 余老三 吳竹興 湖然夫 陸阿海 陳嚴夫等二十人、連同賭具帶入捕房、昨晨三賭案之賭徒、均解送特區法院簡易庭、羅人驥推事訊明、分別判處徒刑罰金示儆云、

美醫學家鄧蘭圃近影

市聲

▲美國醫學家鄧蘭圃博士在滬設診　美國醫學家鄧蘭圃博士(Dr. A. M. Dunlap)爲前任北平協和醫學校教授、並在滬臨診多年、又爲北平協和醫科大學耳鼻喉專科教授、經驗宏富、活人無算、茲因滬上對於該科尙形缺乏、而赴平就診尤形不便、有挽其常川駐滬、以惠病民、鄧氏因即辭去北平協和教授之職、在本埠黃浦灘路十二號匯豐銀行樓上第四百零　號設立診所、以應病家之請求、鄧氏專治耳鼻喉科各症外、并兼驗氣管及食道等病、

▲「世界神怪魔術」出版　中國大魔術家科天影氏爲亞東魔術大王、近復專心著作、將歷年心得編成世界神怪魔術一書、內容豐富、如吃鋸咬鐵、雞鴨換頭、鋼刀穿腹、空中美人絲帶變蛇等等、不下百數十種、全書洋裝、厚册、合售大洋三元五角、分售每集洋二元、經售處上海北京路九十六號四樓中一華行、

▲百星開映義雁情鴛　老靶子路福生路口百星大戲院於明日起開映唯一國產鉅片義雁情鴛、(又名逃情的哥哥)爲聯華影片公司精美出品、連映四天、仍售小洋三角、

▲永安公司儲蓄部改組銀行　永安公司銀業部及儲蓄部改組爲永安商業儲蓄銀行股份有限公司、曾略記前報、茲聞該銀行資本增爲五百萬元、由發起人全數認足、並先繳足二分之一、計二百五十萬元、業於本月四日開發起人會、通過章程、選定董事監察人、各項籌備手續均已就緒、刻已委托立信會計師事務所潘序倫會計師於日前代表向財政部呈請登記並發給營業執照云、

芝巴德輪上 三男孩出險
拐匪一男一婦 昨日移解法院

和蘭渣華輪船公司芝巴德輪、專往厦門及國外小呂宋等處、對於中國公務員、往常每不許檢查、昨日救濟會調查員陳少廷林詠舫、因得悉該輪有拐案、乃先往水巡捕房、協同包探吳榮生前往檢查、當在四等艙內查獲拐匪二起、(一)拐匪吳阿寶即吳小豆腐、拐得男孩兩名、一名汪小三子、一名時鴻貴、據汪稱、被拐已二月、平日被禁閉而無自由、時則被拐僅三天、(二)拐婦王愛珍、拐得男孩陳阿二、年十歲、海門人、係法租界馬浪路南貨店中之學徒、遂即一併解送水巡捕房、由何捕頭訊明前情、即飭移解地方法院訊究、

致時事新報函

情死案之男子家庭

記者先生　前日貴報登載四川路月宮飯店自殺的兩位男女、男的是我的朋友、女的我只見過一兩次、男的名叫庭型、號梅溪、貴州貴陽人、前次在杭州西湖飯店自殺過一次、但未死、我們後來都勸他、勿爲這種舉動、但是他的環境非常惡劣、意志又薄弱、終至演此慘劇、本來我也不明眞像、今日接我的弟弟由南京來函言及、并有給我弟弟的信、還有些書送給我的弟弟、我到廣仁醫院去問、說女的也死了、尸首已送往驗尸所、我自己因校課甚忙、不能分身前往一看尚友的尸體、望貴報登載、俾以週知其家屬親友、他的家庭的門牌號數、大約是北平苦水井幾號、我記不清了、　何定香、三、十二、

跑馬廳禁止華人觀足球

編輯先生　足球在上海、可以說是普遍性的運動、也可以說是絕對的公開、每逢一週、在棒球場或中國逸園、總有球類的消息露佈、向論其劵價是怎麼貴賤、祗要觀衆是感到有興味的、有一視價值的、總要去瞧個爽快、但獨有所謂洋人管理下的跑馬廳的比賽球類是絕對的嚴禁華人出入、我想這是我國的一種恥辱、應當公開的給球迷去瞧他們的技術、　葉良儀、

再來談談黃包車廣告

主筆先生　逕啓者、人力車夫生活最苦、稍有人心者、無不矜憫、去歲聯名向各當局乞求減租、豪恩批准、至今仍未實行、各車夫工友頒向代表等要求組織工會、申請在案、近日有一部份車商、向華成烟草公司領取廣告(均係帆布造成)、扎於車子篷上、該公司津貼大洋二千另七十四元(每車一元)、香烟數十箱、以爲酬報、車夫手足之勞、但車夫等並未得到酬報、而失落者則須賠洋三元、如有損壞則賠洋一元、不平孰甚、　孟啓臣、

墾殖團之地址

編輯先生　近閱貴報致函欄、時有函詢西北墾殖團地址者、查該團之發起新聞一則、係本人訪問該團發起人黃越而發表、按黃君寓址、在本埠閘北西寶興路小菜場附近協興里三十一號門牌、門上黏有西北墾殖團通信處字樣、今爲本人對於新聞採訪及發表之信譽計、特此具函公告、即希登入貴報來函欄是荷、　中國日日新聞社記者王安之、

上海南京路　文明書局　春季大廉價

湖南　胡天一　祝由科　三法療病
疑難重症者速來挽救均能剷除病魔●寓北泥城橋粘路口●門診一元二角出診五元
藥外症不動刀針均用移替換三法療治痛苦全無移病黑獸之身患者可化險爲夷
不能速愈本醫生惻隱爲懷願以祕傳三法濟世來醫毋須開口立能察斷病源絲毫不差內外各界
怪症諸醫束手之險症重病均能按法施治以免患病者妄耗金錢
本醫生自幼悉心研究傳白水禁符玄極奧妙三法療病專治男女內外奇難雜症

中英政府化驗註册
姚佐頓除根白濁丸
諸君曾服諸般白濁丸不靈者不可不試
每瓶二元　小瓶一元
中外各埠各大藥房均有出售
總發行所上海三馬路大舞臺對面
姚佐頓醫生謹啓

留德醫學博士　肺病心臟病腎病眼科專家
吳百熙啓事
前以患病停診致勞病家往返或見招不能應命不勝歉仄刻已病愈照常應診門診上午九點至十二點下午二點至四點出診四點以後診所霞飛路呂班路口四明里六十四號

照常吸烟　見烟自厭　服藥一料　天然斷絕　永遠戒癮　試服三天　功效立見　人試驗(八)每料加洋一元
精神戒煙
廣告天日(一)此藥絕對不含嗎啡毒質(二)以精神理化氣合醫學原理監製而成(三)專戒鴉片槍丁作毫無痛苦(四)十一天斷癮停藥照常工作(五)服藥後天然的能一天少吸一天安然戒絕(六)藥性王道(七)已經數萬人試驗定價特廉絕不牟利(八)戒後絕對保證無反癮重吸之弊●體弱多病亦可包戒●每料二元五角每加一錢一元試服每盒七角五分每錢每盒加洋三角●上海英大馬路勞合路口濟倉製藥公司啟

上海　吳良材眼鏡號
二百餘年老店
老號……小東門內大街
北號……南京路勞合路口

獲利之由

本公司六兩優先股之股息非專恃一種工業之獲利而後得有分派實由紡織廠香烟廠造船塢機器廠製蛋所裝包塲暨冰廠電車與乎個人家庭等機關而獲利故是項股息至爲穩妥也

福州路十七號
上海電力公司
電話六六三〇一號

第一七一號

為民族唾氣之雄偉啼聲

范叔寒

電影為文化事業之一，非僅娛樂已也，明星影片公司同人，富堅強之毅力，百折不撓，努力進取，久為國產電影張目，近更應時勢所需求，攝製有聲片「歌女紅牡丹」，不特取材精當，抑且鄭重將事，不願敷衍塞責，自欺欺人，務使動作唾音象真清晰，以是一再研求，歷時頗久，精神物質兩大犧牲，今告完成，皆大歡喜，從此一帆風順，再接再厲，今日之歌女紅牡丹，非黎明破曉之雄偉啼聲耶，

嗟我中華，受外之經濟侵略久矣，即外國電影之輸入，歲靡國幣，恒河沙數，最難堪者，碧眼黃髮之男娘，耳所聞者，竭牙柄鑿之聲音，就已身所處之天地，其尚有中國耶，俛所吾人者無論矣，寧不痛心，

明星影片公司此次創製有聲影片，不但為文化事業放一異彩，在新興藝術之進步有足多者，是則不能不佩石川，正秋，劍雲，洪深諸君子之艱苦卓絕也，其為民族唾氣，為當國增光者，誰曰不宜，

喬治奧勃林匆匆來滬

草時

以武藝騎術鳴於世之喬治奧勃林，自小呂宋乘美國郵船克雷費萊總統號（President Cleveland）於十二日上午十一時抵滬，下榻華懋飯店六一七號，本報記者與卡爾生照相館總理張佩德君訪之逆旅，歡談良久，喬治面色白皙，與其片中逼肖，而身材魁梧，氣概英爽，未由張君為之攝影數幀，藉留紀念，

喬治奧勃林在上海華懋飯店之留影

喬治於抵小呂宋時，得好萊塢電報，促其速歸，然喬治素慕華夏大國之風物，必欲一度觀光，於是決然來此，下午由福司公司駐華經理高德門（Goodman）及羅基（Liogers）伴之赴各處遊玩，下午復由高伴往本埠南京大戲院，該院職員聞其來，爭以一觀為幸，喬治經高之介紹後，乃一一與之握手為禮，嗣復周遊該院各處，喬治對於該院串堂之宏麗，及空氣調變機之設備，讚美不已，謂中國有如此之戲院，實出乎意料云，據喬治語人，謂曾一度遊香港及廣州，而對於粵茶及廣州市政之完美，尤加嘆賞，

喬治於是（十二）日半夜兩時即啓程返美，因四月初旬為福司公司演新片云，

美洲的蒙脫卡羅（續）

耿龍根

這賽馬場的地方極大，約可容幾萬人的光景，並且交通也很便利，無論何種汽車或火車，都不上一小時便可以達到，場的四周，又設了很多的酒店，咖啡館，汽車行，旅館，美容室，服裝店，以及跳舞場等，凡市上所有的，場內俱備，真是一個銷金寶窟，

每當春秋二季，正是氣候溫和的時候，許多人都如醉如痴的，來此賭博，賭博的方法，與本埠的跑馬廳完全相似，這許多人裡面，除了好萊塢的明星們外，尚有很多的美國人，墨西哥人和加拿大人，跋涉來此者亦不在少數，他們都想賺幾個錢回去，大概他們都變了財迷，

這時各旅館的房間都被住滿，跳舞場的音樂終日不停，酒店及咖啡館裡沒有一個空座，汽車行的汽車應接不暇，各商店的貨物銷售一空，以及幾個球場上也擠滿了足跡，這時的熱鬧，較之紐約，亦有過之而無不及，

有幾個好賭的明星們，像亞爾喬生劉考迪鄧南等，都在這場的附近建築別墅，因為這地的風景極佳，且又能便利於他們的賭興，

美國的報章雜誌，常譽這地是美洲的蒙脫卡羅，真不差呀，

卓別麟新片之驚人紀錄

震聲

美國自有聲電影風行後，製片公司與影戲院遂一變其租金制度而為拆帳制度矣，其拆法雖有不同，而最高者不過百份之五十，卓別麟此次新片「城市之光」（City Lights）成績確高十倍於「馬戲」，製片公司於是奇貨可居，提高其拆帳之成份，為製片公司得百之七十五，戲院祇百之二十五，造成自有電影以來，破天荒之驚人紀錄，該片到申在即，本埠一般戲院，亦爭在羅致，特不知鹿死誰手耳，依記者之意測，各戲院如開映該片，仍照普通之座價，則難保無虧本之虞，

談談一年來的鉅片

亞苓

每年二月裡紐約市的泰晤士報，終要把過去一年中在各影戲院所映過的影片，用客觀的眼光，將其中認為最好的十部影片選了出來，刊諸報端，今年也循例登載，不過據他們評選員說起來，今年挑選那時困難的情形，比較往年更多，因此照已往辦法去做，要把一年內一切的佳片包括在十名之內，的確是一件難乎其難的事情，

一九二八年的時候，在百老匯區內所映過的影片，一共有三百十四張，迨一九二九年，他的數目，竟一躍而為三百八十四張，如「璇宮艷史」「駟悍記」「戰世英雄」等十片，就是他們所認為最好的了，至於去年影片所增加的數目，雖然比不上前年那樣多，但是也已有三百九十張了，其中最好的十張，就是「西線無戰事」「頑童小傳」「林肯」「安烈瑰絲蒂」等十張，此外如「絲林驕子」「爵士歌王」「蒙脫卡羅」等片，亦是幾張不可不看的好影片，祇因為評選者觀察點不同的緣故，所以就落選了，譬如去年在美國各埠開映一張Storm of Asia的時候，真是萬人空巷，沒有一個觀者不稱贊的，但是結果亦是落選，那張片子，本是俄國出品，由世界大文豪普陶金任導演之職，其中演員共有幾萬人，中，英，俄三國國民都有，他那內容的主要點，是完全在發揚中國蒙古民族的大無畏精神，前段述蒙古人受帝國主義者之侵略壓迫，後半段則叙其抵禦外侮的勇敢精神，演來煞是驚人，當時該片在美德日法俄各國開映的時候，營業極好，不准開映的，祇有英國一國，現在該片已經到滬，日前曾由本埠法租界某戲院邀請租界電影檢查會審驗試片，結果竟拒絕公映，可見所謂「鉅片」者，是不一定都能公映的，

明星慶功宴上之紅白兩牡丹

黃輔吉

明星影片公司於十一日晚代表民衆有聲影片公司為慶「歌女紅牡丹」成功，設席四馬路杏花樓，柬邀海上各界，暨明星百代兩公司全體職演員，一則謝賀，二則慰勞，三則歡送洪深同志北上，一時賓朋滿座，共分二十二席，新聞界到者頗多，故彼時情況，早為捷手者先得，不佞僅誌趣屑，以博讀者一粲，

▲紅牡丹儀態萬方　「歌女紅牡丹」主角胡蝶女士，是日招待女賓，甚見殷勤，入席後，傍依張石川太夫人而坐，秀麗弱質，嬌不勝情，時胡女士所衣為大紅猩猩絨旗袍，外套皮毛大衣，溫文爾雅，丰致嫣然，

▲白牡丹珊珊來遲　明星歌劇社中堅應蘊文女士，直至菜行過半，始來赴宴，爾時應女士步履緊急，蹬蹬直前，衆賓為之側目，僉謂白牡丹亦來赴宴耶，蓋因女士服飾淡雅，所衣為純白緞袍故也，女士題名後，即與胡蝶同席而坐，一對璧人，衣復相間，貌皆映麗，故公晉應女士白牡丹之稱，實當之無愧，足與同坐之紅牡丹兩相輝映云，

在「歌女紅牡丹」中飾鼓孃金姑娘之夏佩珍最近倩影

（湯修梅贈）

十大鉅片

蒔

美國報紙雜誌，年有十大鉅片公選之舉，此次之結果如下，

片名	出品者	本埠首映者
(一)西線無戰事	環球	南京
(二)林肯	聯美	南京(將映)
(三)假日	百代	未定
(四)末路	天豐納	大光明
(五)安娜葛烈絲蒂	米高梅	卡爾登
(六)牢獄鴛鴦	米高梅	卡爾登
(七)南極探險記	拍拉蒙	光陸
(八)棄婦	米高梅	卡爾登
(九)地獄天使	聯美	南京(將映)
(十)老英人	華納	未定

上列十片，確堪當之無愧，惟打破全美收入紀錄之大悲劇「賤士黃金」，祇居十一，深有不解耳，美電影日報云，選舉之時，適該片營業漸衰，誠有幸與不幸矣，

新脫羅卡特羅

大靈

▲歐洲最偉大最宏麗的影戲院　這所戲院是在倫敦的，真一座人生享福的皇宮，他的建築，確屬新奇，裝璜又美麗非凡，最可注意的，一入了這所戲院，在那諾大的廳堂裡（雖在座位排得很多，但是很舒服）便覺得一切的東西都充滿了無上快樂的空氣了，他的燈光，並不輝煌，可是很悅目，他們的設備，亦是考究極了，除掉了等候室和休息室之外，還有許多東西外界從未有過的，祇就院中職員的一方面講起來，亦就能令你驚異了，他們原來還築了一座健身房和幾個網球場，專供職員們的運動呢，開幕的那一天，參觀的人極多，倫敦市長亦親自前去慶祝，他們第一張片子是高蒙公司的出品『Bed And Breakfast』

影壇春秋

看了幻遊太虛以後

黃影呆

在這萬惡的社會之中，顯然蓄伏了一種勢利的色彩，一個地位較低的人，別人就會看他不上眼，女子的妒忌心分外的來得豐富，一件不關切膚的事情，她們也會妒忌起來，然而在女子的中間，熱情的人也未必是沒有的，不過是少數吧了，在幻遊太虛之中竟把這種社會心理和婦女心理，赤裸裸的表顯在銀幕上面，裘蓮的飾情李立，是無條件的戀愛，而木塌女主人的革去李立，是無謂的嫉妒，福雷飾李立，變昔日作風，我們在這裡，便可看出福雷的表演天才，除了多情少年是他拿手好戲以外，其餘的角色，他也無所不能，真不愧被選為電影皇帝啊，羅絲哈保的姿麗，始終不脫熱情狂的少女的色彩，尤其是難得，我覺得女角在銀幕上表演這種角色，最是不容易，所以幻遊太虛的男女兩主角，表演方面，都可算是功了，

野草閑花無恙

病䋎

讀本刊上期載有姚一鶴之「野草閑花在港被禁」一稿，時適值本館經理熊少豪先生由港返滬，舉以詢之，熊君殊深訝異，謂該片前在香港，連演七日，無場不滿，備受當地人士熱烈之歡迎，而官紳當局，亦幾悉數參加云云，因誌數語，以為關心國產影片諸君子告，

致電影週刊函

本欄絕對公開　匿名恕不刊錄

請問德國烏發影片公司「懸賞」二字

楊芝瑢

頃閱去年間晉報，本埠新聞欄內載上海德國烏發影片公司，新出影片一部，英文名字（The Love Waltz），係徵求題中文字幕，有電影名人楊敏時先生等批評，錄取後當有懸賞獎金若干，敝友等參加投票，最近該公司在本埠各大報上露佈登載，已有五天，並且報段下面載「本片題名係懸賞徵求而得名貴可知」至今該公司尚未發表，今報載「懸賞」二字，敝友等尚未收到懸賞費若干，並且尚未在報紙上宣佈錄取人名，其故何由，

本刊上期刊登秋水君之「影都的奇怪職業」為工友漏去署名，特行補正，趙叔澄君騐寄稿並未蓋章例作却酬論請速將印鑑補上嗣後務請於署名下加蓋印章至禱　（編者）

常用月裏嫦娥牌牙膏者其齒必潔白而永無牙患　現每日用月裡嫦娥牌者逾百萬人

發行所　上海老北門永和實業公司

甯波路（即南京路新新公司後面）電話六四五九〇號

新光大戲院明日起首先開映

第一部中國全部對白歌唱（百明風）有聲影片

□民衆國產有聲電影公司新出品□明星影片公司攝製□百代東方公司收音

有聲歌唱完全對白　劇情曲折哀感動人

張石川導演

胡蝶

王獻齋　夏佩珍　主演

朱秀英　高梨痕　龔稼農　趙靜霞　蕭英　黃君甫　王吉亭　顧友敏　湯傑　高漢英　王夢石　蔡楚生　譚志遠　葛桂仙　高倩蘋　張敏玉　王徵信　馮志成　謝雲卿　主演

片已檢許

歌女紅牡丹

請先定座以免向隅　◎定座處　南京路謀得利洋行及本院

片長提早開映　二時半　五時半　九時一刻

價目　一元　一元半　二元　日夜一律　兒童戲半票

□開映中外同欽之國產有聲片

▲國片中劇情以「孤兒救祖記」為第一，而「歌女紅牡丹」之劇情更勝于「孤兒救祖記」

▲外國有聲片往往以劇情遷就聲音，而「歌女紅牡丹」結構緊湊聲情並茂，遠非外國有聲片所能及也

中國人何不識製有聲片，作此問者，多不勝數，聞此言亦已久矣，今則霹靂一聲，吾民衆公司之歌女紅牡丹，于國人熱望中，竟告成功，試映之後，不獨國人為之狂喜，即外人之為各影戲院代表觀者，亦皆從而驚嘆焉，其震動社會之力，甚巨甚巨，

無聲影片之優點，在于有靜默的美感，有聲影片之缺點，在于偏重聲音方面，而忽略幽默的神情，致劇情遠不如無聲者多矣，唯歌女紅牡丹一片，既對白歌唱全部有聲，復劇情緊湊，一步深刻一步，非但無聲片中之優點，一絲不遺，而且情節之佳，為自有國產影片以來，所絕無而僅有，論者謂此片「已上深切描寫痛苦的人生，而導人于正之大道，實為吾國破天荒之藝術巨片」，萬非以劇情遷就聲音之外國有聲片可比

明星影片公司素以劇情見長，孤兒救祖記為明星第一佳構，人皆稱之為中國影片之開國元勳焉，自孤兒救祖記為中國影片打出天下以後，明星公司始得年復一年，為國產影片維持信譽，以迄于今，其間未嘗有一度中落，以明星公司之立場上言之，國產影片之趨勢，一年復一年興盛，即先「聲片」之增益，亦甚其興焉勃焉，正所謂前程遠大，方興未艾，誠无須乎再作巨大之犧牲，而攝製聲片以冒險，但自大處着眼，則又不能不為「國產」二字爭光而犧牲一試也，雖然，國內戲院不多，猶恐十餘萬資本，非少數影戲院之收入所能相抵，但返觀孤兒救祖記未出以前，中國影戲院之數量，較諸今日實為百與零之比，孤兒救祖記且能為中國打成影戲天下，而使華南華北華西華中，以及南洋等處，年年增添許多專映國片之戲院，則吾儕自信比孤兒救祖記劇情更好之「歌女紅牡丹」，豈不能為中國打出一有聲影片之新天下，而更興一新局面乎，（注意更興者更加興起之謂與中興復興之字義大不相同閱者必須辨明因根據明星公司歷年各埠營業統計是中國影片從未失敗何能謂為中興復興），此吾民衆公司之所以毅然決然委託明星公司攝製，而實行以十餘萬資財投於歌女紅牡丹一片也，表演與動作之深刻動人，果屬明星公司人才獨多，男女諸明星刻劃入微之功，至聲音之動聽，則百代公司實與有力也，此片關係國片至巨，當此開映之際，尚祈留心國片者加以注意之

大光明影戲院

今天獨家開映

全部對白富麗名貴想入非非的希世真鉅片

又十年後之新世界

脂香粉膩 離奇幻祕 見所未見 絕後空前

豔絕人寰 不可究詰 聞所未聞 鉅片之王

新光大戲院

甯波路(即新南京路新新公司後)

電話六四五九〇號

時間 下午三時 五時半 九時一刻

價目 (日)六角 一元 元半 (夜)一元 元半 二元

●今天日夜開映●

聲音笑貌四美具備的銀幕大明星 佩茜羅敷 有聲對白滑稽香艷有趣發鬆傑作

狼狽為奸

要使羅克卓別林兩人大驚失色 檢許

准映 要使冷面孔斐開斯登冷面無光

●小拆老騃變富家翁飛來一筆橫財●

●癩蛤蟆想吃天鵝肉闖下一場大禍●

臭皮囊吊在半空歷處危境！窕大頭誤入虎穴四伏危機！

北京大戲院 上海大戲院

今天日夜開映三次：日戲下午二時半 五時半 夜戲九時一刻(請早購券)(以免擁擠)

日戲第一場下午二時半起映

世界自有影片來第一部超逾一切之巨片之王

西線無戰事

德國雷馬克以生花神筆寫親歷戰壕之痛苦與慘像之巨著

全部對白 全部有聲 全部戰事

上海大戲院 本星期日上午十時半映 全部對白有聲風流巨片 海陸軍情戰 樓下一律小洋兩角

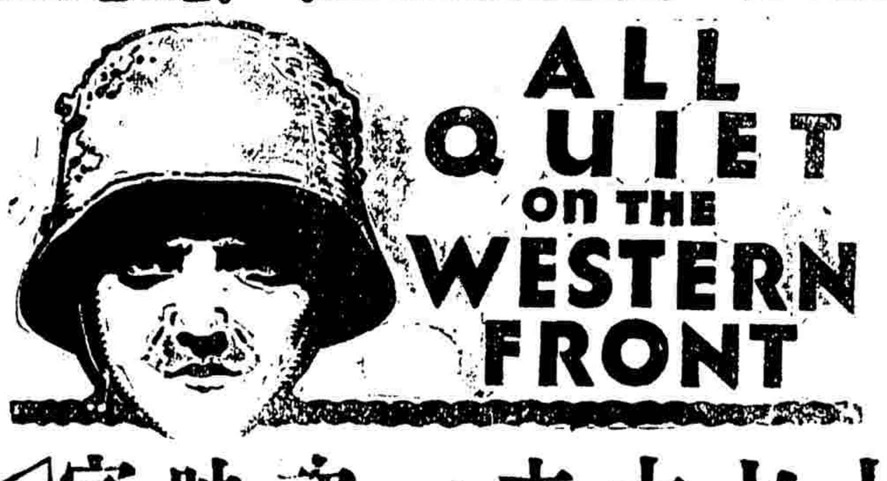

此片得留美商參戰之德國軍官八人。英國五人。法國四人。美國十人為顧問。指導戰事情形。復有前參戰之德軍六百五十三人。英軍四百八十一人。俄國四百十二人。法國三百四十人。意大利二百八十六人。美國六百〇七人。參加作戰。

檢查許可 ▷十七大本一次映完◁ 檢查許可

卡爾登影戲院

從速定座 並不加價

今天日夜開映 (日戲) 三時 五時半 (夜戲) 九時一刻

華雷史皮萊及麥克勃郎等合班名角合演

駭心動魄細膩温馨鉅片

義士艷史

匹馬雙鎗飛奔騰躍英雄氣概吞山河！ 鋤奸除暴濟困扶危豪俠精誠昭日月！

光陸大戲院

白渡橋南對過中國花園

定座電話一九二〇八號

●今日最後一天開映●

古今中外絕無僅有的山野鉅片

把山野間的土婦異獸〇赤裸裸的搬演出來

獸世界

電檢會准公映 火速預定座位

獸性發作醜不堪視●土婦赤裸失身受辱

虹口大戲院

海甯路 乍浦路

今日午后三時半夜十一時連映四次

轟動世界淒艷巨片

慾海情天

片已檢許 華文說明

(隨時入座) 優待觀眾並不加價 (均可普全)

價目小洋二角四角日夜一律幼童半票

南京大戲院

愛多亞路五二三號 電話一〇七八二

今天日夜開映：日戲三時 五時半 夜戲九時一刻

却爾福雷偉大傑作

露絲賀飽及華納先生合演

奇幻神祕哀豔巨片

幻遊太虛

Charles Farrell in "Liliom"

是片述一爛情少年作惡既多•靈魂奉召離驅殼•乘火車登太虛審境•受幻判•歷苦難•遍經各處•然後返故竊•一覘情人•情節之哀•攝影之妙•無比擬•

價目 日戲正廳六角 樓廳大洋一元 花樓大洋元半 夜戲正廳大洋一元 樓廳大洋元半 花樓大洋二元

巴黎大戲院

霞飛路華龍路西 電話二五一一一

今天日夜開映 日戲三時 五時半 夜戲九時一刻

拍拉蒙最近名貴出品

美麗女星 蒲拉尼格麗 心血結晶

唯一歌壇祕史哀艷鉅片

鴛鴦夢

價目 日戲四角 六角 八角 一元 夜戲六角 八角 一元 一元半

浙江大戲院

浙江路四馬路南首 電話六三八七九號

開映時間 二時 五時一刻 七時一刻 九時一刻 可以連看

今天日夜開映(華文說明)(片已檢許)

范朋克得意傑作

劍俠蕩寇

Douglas Fairbank in Don Q

是范朋克表演劍術武藝鞭技最行精彩之一劇 ● 優待觀眾價目照舊欲免擁擠新請早臨

價目小洋二角四角六角 日夜一律 幼童半價

地獄天使

不負五富翁傾家蕩產之慘今世盼望三年之殷！

不日映於專映巨片之南京

奧迪安大戲院 奧迪安大戲院

北四川路第六百號 電話四二五一二號

時間 下午三時 五時半 九時一刻 ◆今天日夜開映◆ 價目 (日)四角 六角 (夜)六角 八角

●笑料大本營 危險製造局●

滑稽大王 羅克

△嘔心瀝血之作▽

捏足先登

性命交關的爬墻把戲 意想不到的笑話奇談